EL DIARIO PALENTINO

N.º REFUNDIDO 10.756

Fundado en 1882 y 1890

Depósito Legal: P-2-1958) Razón Social: «El Diario Palentino-El Día de Palencia, S. L.». Mayor, 99.

(Franqueo Concertado)

EL DIA DE PALENCIA

Director: JOSE LUIS ALONSO ALMODOVAR

(Oficinas, (Tfno. 722690). Redacción, (Tfno. 723942). Administración (Teléfono 722333 Mayor, 99

Apartado de Correos, 17

SABADO 15 MAYO 1976

EDICION MADRUGADA

10 PESETAS

Para esclarecer los sucesos de Montejurra

Un equipo policial especial, a disposición del juez de ESTELLA

Sixto Enrique de Borbón-Parma, expulsado de España

Madrid, 14. (Cifra). — Sixto de Borbón Parma ha sido expulsado de España y José Arturo Márquez de Prada se encuentra detenido en la Dirección General de Seguridad. Ambas medidas están relacionadas con los trágicos sucesos del pasado domingo en Montejurra.

Anoche, Sixto de Borbón se encontraba en el domicilio de José Arturo Márquez de Prada cuando fue requerido por la Policía, que trasladó a ambos a la Dirección General de Seguridad para prestar declaración.

A continuación, Sixto de Borbón fue conducido por varios funcionarios al Aeropuerto de Barajas y expulsado del territorio nacional.

José Arturo Márquez permanece esta mañana en las dependencias de la Dirección General de Seguridad, desde la que podría ser trasladado a Estella, a disposición del juez que instruye las diligencias por los sucesos de Montejurra, ya que, al parecer, ha sido identificado como una de las personas que aparecen en las fotografías de los incidentes.

EQUIPO POLICIAL A DISPOSICION DEL JUEZ DE ESTELLA

Madrid, 14. (Cifra). — Sixto Enrique de Borbón Parma ha sido expulsado de España según nota hecha pública por el Gabinete de Prensa del Ministerio de la Gobernación.

La misma nota informa que José Arturo Márquez de Prada, ha sido detenido en relación con los sucesos de Montejurra.

El texto de la información facilitada por el citado Gabinete de Prensa, dice así:

«El Ministerio de la Gobernación ha resuelto en el día de ayer expulsar del territorio nacional a don Sixto Enrique de Borbón Parma, decisión que fue llevada a cabo a las nueve de la noche, desde el Aeropuerto de Madrid-Barajas y a petición del interesado, con dirección a Roma.

Por otra parte, don José Arturo Márquez de Prado, ha sido detenido y puesto a disposición del juez de Instrucción de Estella como presunto implicado en los incidentes ocurridos el pasado domingo en Montejurra.

A petición del referido Juzgado, encargado de completar el sumario de los sucesos, la Dirección General de Seguridad ha puesto a disposición de aquél un equipo policial especializado que esta mañana se ha trasladado desde Madrid».

PERSONAS IDENTIFICADAS

Pamplona, 14. (Cifra). — Diversos testimonios fotográficos y la presunta identificación de algunos de los individuos que participaron en los desórdenes de Montejurra, han sido entregados al juez de Estella, según se ha manifestado a primeras horas de anoche en una rueda de Prensa a la que han acudido el jefe regional del Partido Carlista en Navarra, señor Pérez Nievas, acompañado del

(Continúa en octava página)

Sobre el tratado hispano-norteamericano

AREILZA informará en el Consejo Nacional y en las Cortes

Madrid, 14. (Cifra). — El ministro de Asuntos Exteriores, José María de Areilza, informará próximamente de la marcha del tratado hispano-norteamericano en el Consejo Nacional.

El señor Areilza ha recibido esta mañana al presidente de la sección de Orientación Política Exterior del Consejo Nacional, Antonio Pedrosa Latas, para reiterarle su propósito, anunciado ya en enero, de reunirse en fecha muy próxima con esta sección, durante una o dos sesiones.

En ellas, el señor Areilza informará ampliamente, en primer lugar, sobre el proceso actualmente en curso del tratado hispano-norteamericano, y luego sobre los demás problemas internacionales que le sean planteados por los consejeros.

Por expreso deseo del vicepresidente del Consejo Nacional y ministro secretario general del Movimiento, Adolfo Suárez González, serán invitados a participar en estas sesiones todos los consejeros, aunque no estén adscritos a la sección novena del Consejo.

Por otra parte, en fecha todavía sin fijar, pero próxima, el señor Areilza acudirá a las Cortes Españolas para informar sobre estos mismos temas ante la comisión de Asuntos Exteriores de la Cámara.

DECLARACIONES DE CARLOS SENTIS

Barcelona, 13. (Cifra). — "Al consultar a la oposición, el Rey está en su papel", ha dicho el director general de Coordinación Informativa, Carlos Sentís, en unas declaraciones a "El Noticiero Universal".

El señor Sentís añadió que "por lo que he podido saber, pienso que va a continuar estos contactos".

Señala también que el ambiente político que se respira en Madrid estos días es "muy tranquilo, más que antes, que en el mes de abril" y que el discurso del presidente "había gustado. Creo que una gran cantidad de gente está de acuerdo en lo que dijo el presidente, en especial con la segunda parte de su discurso".

Por último, con respecto a cómo se juzga la cuestión catalana en el resto de la nación dice: "Se dan dos versiones de una misma moneda; no son concordantes. Tendría que existir más conocimiento por ambas partes. No deja de ser paradójico que hoy en día, cuando la gente más se mueve, todavía no se ha alcanzado la comprensión por ninguna de las dos partes".

LOS PROYECTOS REFORMA, EN EL CONSEJO NACIONAL

Madrid, 14. (Cifra). — El próximo día 22 de mayo finaliza el plazo

(Continúa en sexta página)

"Al consultar a la oposición, el Rey está en su papel", declara Carlos Sentís

Declaraciones de FRAGA a su regreso de Caracas:

"Toda persona que se dedique al terrorismo se va a enfrentar con la LEY"

"Asumo la plena responsabilidad de lo ocurrido en MONTEJURRA"

MADRID. — El vicepresidente del Gobierno para Asuntos del Interior y ministro de la Gobernación, don Manuel Fraga Iribarne, llegó a Madrid por vía aérea después de una visita oficial de tres días de duración a la República Venezolana. En el mismo avión llegó el ministro de Educación y Ciencia, señor Robles Piquer que ha visitado oficialmente la República Dominicana. En la foto, los señores Fraga Iribarne y Robles Piquer, durante las declaraciones efectuadas en el aeropuerto de Barajas momentos después de su llegada a Madrid.

Madrid, 14. (Cifra). — "Lo que es claramente condenable es que algunos personajes o personajillos de determinadas familias extranjeras se permitan jugar a la política a costa de la paz de España. Yo les aseguro que no lo volverán a hacer", ha declarado a los periodistas— refiriéndose a los sucesos de Montejurra— el vicepresidente del Gobierno para Asuntos del Interior, Manuel Fraga Iribarne, a su llegada al aeropuerto de Barajas procedente de Caracas.

El señor Fraga dijo también: "Lo primero que tengo que decir, porque conviene que se sepa, es que yo estaba aquí mientras ocurrieron los hechos de Montejurra. No me fuí hasta que terminaron y asumo la plena responsabilidad de lo que haya ocurrido; lo digo con todas las consecuencias".

El vicepresidente del Gobierno dijo después: "Ustedes conocen sin duda la famosa pregunta que hizo un fiscal a un hombre: ¿a dejado usted de pegar a su mujer? El hombre no tenía ninguna salida, porque si decía que sí, es que la había pegado, y si decía que no, es que la seguía pegando. Si nosotros hubiéramos prohibido un acto respetable en su origen, y que durante muchísimos años se ha celebrado sin incidentes, la gente hubiera dicho: ¡Qué barbaridad, prohiben Montejurra, qué mal están las cosas! Si la fuerza pública, ejemplar en el cumplimiento de las órdenes que tenía, y de las que vuelvo a decir que asumo la plena responsabilidad, en lo alto de un monte hubiera intervenido de forma masiva, entonces la gente hubiera dicho: ¡Qué destrozo ha causado la Guardia Civil!

"En este caso —agregó— de lo que hay que hablar es de que si no

(Continúa en octava página)

Reunión del CONSEJO DEL REINO

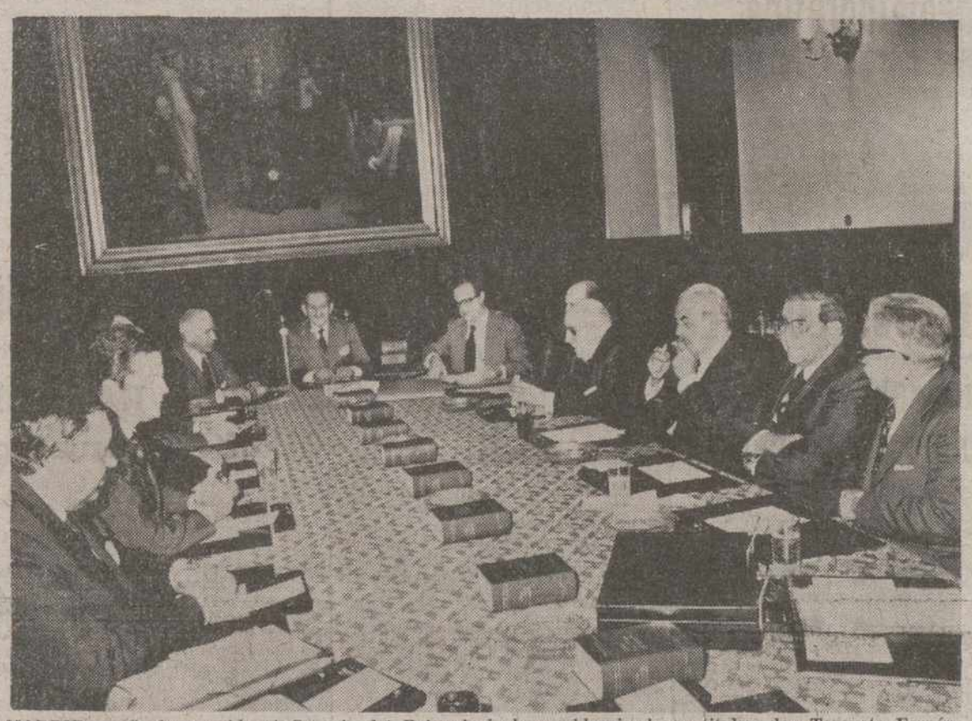

MADRID. — Se ha reunido el Consejo del Reino bajo la presidencia de su titular, don Torcuato Fernández Miranda. En la foto, una vista general de la sala donde se ha celebrado la citada reunión. (Foto Cifra Gráfica)

Los partidos de la oposición presentan sus programas económicos

Señalan que los problemas actuales sólo tienen una solución que pasa por el terreno político

Madrid, 14. (Cifra). — El modelo económico que España ha seguido desde 1959 es ya estéril y los problemas actuales sólo tienen una solución que pasa por el terreno político, manifestaron diversos representantes y miembros de los partidos de oposición, en una reunión con los periodistas.

A la reunión asistieron Francisco Javier Bobillo y Manuel Sánchez Ayudo, del partido Socialista Popular; Isidro Moreno y José Antonio Alonso, del partido del Trabajo; José María Gil Robles y Gil-Delgado y Guillermo Gallos, de Federación Popular Democrática; Jaime Cortezo y Luis Larroque, de Izquierda Democrática; Miguel Boyer y Luis Gómez Llorente, del Partido Socialista Obrero; Enrique Barón, de la Federación de Partidos Socialistas; José Sandoval, de tendencia comunista y otros representantes.

Las opiniones de los distintos grupos, en síntesis, son las siguientes:

PARTIDO SOCIALISTA OBRERO

—El Partido Socialista Obrero destacó un modelo que no encaja plenamente con el colectivismo y la estatificación, en el que esta limitación del sector público, la nacionalización de la gran banca y del sector energético, la creación de un I. N. I. de la agricultura y la autogestión empresarial dentro de una planificación democrática.

Respecto a la actual situación, se dijo que el Gobierno cree que la salida está en la reactivación mundial y en las inversiones extranjeras y que se ha tratado de forzar el ahorro para combatir la crisis, pero que esto ha ayudado a la depresión. También se incidió sobre la necesidad de dar una mayor agilidad a la aplicación del Fondo de acción coyuntural.

Se destacó que hay que mejorar los niveles de distribución de renta y hacer una reforma fiscal progresiva, con aumento de la presión, que facilite recursos para abordar una política educativa amplia, de

(Continúa en octava página)

Artefactos incenciarios en Barcelona

BARCELONA. — Varios artefactos incendiarios fueron lanzados en la pasada madrugada contra el edificio central de la empresa «Hoescht Iberia, S. A.», donde también aparecieron pintadas las frases «solidaridad Mainhof» y «Gobierno alemán asesino». La rápida intervención de los bomberos impidió que el incendio provocado por el atentado llegara a afectar a todo el edificio, situado en la Travesera de Gracia, 37 y 49.—(Telefotos Cifra Gráfica).

DESPROPORCION ESCANDALOSA ENTRE LOS PRECIOS DEL TRIGO Y DEL PAN

"Se ha demostrado que la fuerza la tienen los sectores industriales frente a la Administración", dice "Hermandad"

Madrid, 14 (Cifra). — Tan sólo la tercera parte del precio del kilo de pan corresponde al coste de las materias primas, mientras que el resto se distribuye entre salarios, gastos generales y distribución, según un informe elaborado por el semanario sindical «Hermandad».

Por lo que respecta a la harina «Hermandad» informa que hasta el mes de abril del presente mes, el FORPPA pagaba al SENPA, en concepto de prima, 1'58 pesetas el kilo, con el fin de compensar la pérdida que le producía el vender a los precios de 1974 el trigo de 1975. «Hermandad» agrega que fue la retirada de esta ayuda la que inició las reivindicaciones de los panaderos.

La nueva estructura de los costes —entre las 38 y 40 pesetas kilo— señala la cada vez menor influencia del precio del trigo en el precio final del pan, agrega «Hermandad»

A este respecto, el órgano del Sindicato de Agricultura señala que la

(Continúa en sexta página)

Ford pide 23 millones de dólares para AYUDA MILITAR a España

Madrid, 14 (Cifra) — Son veintitrés y no sesenta y cuatro los millones de dólares que el presidente Gerald Ford ha pedido en concepto sólo de ayuda militar a España para el año fiscal 1977, confirman hoy fuentes diplomáticas madrileñas.

Según un medio informativo madrileño la cantidad solicitada para la ayuda a España había sido de 64 millones confundiendo el todo con una parte, ya que los 41 millones de diferencia serán destinados a ayuda a Camboya y a otros países.

Al solicitar la inclusión de estos 23 millones trescientos mil dólares exactamente en la ley de ayuda exterior de 1977, decisión que debe ser adoptada por la Cámara de Representantes, el presidente Ford parece querer ofrecer al Congreso una solución de compromiso con la aprobación anual de los fondos del tratado a cambio de una rápida ratificación del mismo por parte de los senadores.

M.C.D.2022

PALENCIA AL DIA

Plan de obras urbanas

Los munícipes la echaron larga en su sesión plenaria del jueves. Se dilató la misma debido, fundamentalmente, a dos partes: Exposición de la Alcaldía-Presidencia sobre el Plan de Obras de toda índole urbanística, a realizarse inmediatamente en la ciudad (según se indicó) y la lectura y debate entablado sobre una moción del concejal señor Aguayo Lorent, sobre la imperiosa necesidad de sanear una barriada de la ciudad: La conocida por «Las Américas» (anexa al Cristo).

Siguiendo el orden de ambas exposiciones, digamos que la de la Alcaldía-Presidencia comprende un amplio programa de obras zonales o callejeras, de saneamiento, urbanización, alumbrado, arreglo de calles, de jardines, vigilancia de éstos, completa urbanización del Barrio de San Antonio y de la Avenida de Asturias, agua al Monte «El Viejo», construcción de piscinas en el «Sotillo» (una infantil y otra para mayores), tendido de puentes rústicos entre las orillas del «Sotillo» al Palacio de los Deportes, etc. (un largo etcétera, en esta programación).

Que la ingente cantidad (superará con creces los cien millones de pesetas), que supondrá esta financiación, se recaudaría a través de los presupuestos ordinario y especial de Urbanismo correspondientes, y, fundamentalmente, de un crédito extraordinario a concertar en el mes de junio próximo, cuando los proyectos respectivos, ya en curso de confección, estén ultimados, como ya lo están las memorias valorativas correspondientes.

En cuanto a dos barrios: el del Cristo y el Tercer Barrio de los Cuarteles, de preocupación municipal, se estaba a la espera de la financiación prometida por el Ministerio de la Gobernación, de 34 millones y 22 millones de pesetas, respectivamente, para que la repercusión de las contribuciones especiales pudiera obviarse o fuera la mínima, en unos vecinos de tales barrios, con economía modestísima. Adelantándose de que, en caso de que dicho Ministerio, con el que se está en gestiones directas sobre este asunto, no aportara tal cantidad, el Ayuntamiento acometería por su cuenta las obras, pese al gran montante de las mismas.

Por su parte, en la moción del señor Aguayo, se pidió urgente solución para el grave problema de saneamiento y urbanización que sufre el barrio de «Las Américas», anexo al del Cristo, y que resultó conflictivo durante la pasada romería de Santo Toribio, por esta causa.

Como su plan urbanístico está emparejado con el del Cristo, y éste está a la espera de dicha financiación ministerial, se impone —así se expuso— un compás de espera para determinar una u otra solución.

Palencia, la ciudad entera, necesita urgentemente unas obras de urbanización a fondo. Todos esperamos que este ambicioso y necesario plan se lleve a cabo, y la ciudad recupere una fisonomía urbanística bastante deteriorada actualmente.

Los labradores, con la festividad de San Isidro encima, preparan una serie de actos, que, a nivel capitalino o provincial, tendrán su jornada culminante en la del sábado, titular del santo abogado de la agricultura.

De diversos pueblos nos van llegando ecos de los actos preparados a este efecto, así como los dispuestos para la capital, ya iniciados en la fecha vispera del viernes.

Celebran sesiones la Permanente y el Pleno Municipales

Amplio informe de obras urbanas, expuesto por el alcalde, que se realizarán con un crédito extraordinario en junio

SE ESPERA UNA FINANCIACION DEL MINISTERIO DE LA GOBERNACION, DE 56 MILLONES DE PESETAS, PARA EL BARRIO DEL CRISTO Y DE LOS CUARTELES

MOCION DEL SEÑOR AGUAYO LORENT, PARA LA IMPERIOSA Y URGENTE NECESIDAD DE URBANIZAR EL BARRIO DE "LAS AMERICAS" (Cristo)

El jueves, celebró sesión ordinaria la Comisión Permanente del Ayuntamiento, a las siete y media de la tarde.

Presidió el alcalde don José María Garrachón Juárez, asistiendo los tenientes de alcalde señores Illera Paisán, Fernández Megido, García-Puente Llamas, López Santos y Alamo Salazar, así como el secretario accidental señor Barrio, e interventor señor Hernández.

ACTIVIDADES MOLESTAS. — Se informó favorablemente un expediente de don Enrique Madrigal Martínez, para instalación de un depósito de fuel-oil ligero, para edificio sitio en Antonio Maura, núm. 11, para calefacción

PRESUPUESTO DE OBRA. — Se aprobó el presupuesto rectificado para la reconstrucción de la acera de la Plaza de Abastos, por importe de 185.544'92 pesetas, confeccionado por el aparejador municipal, acordándose sacarlo a subasta, reduciendo los plazos, por su carácter urgente.

CONTRATACION. — Se acuerda devolver la fianza constituída en su día por don Clemente Vielva Estalayo, por importe de 13.823 pesetas, para las obras de pintura de los grupos escolares «Modesto Lafuente», «María de Molina», «Tello Téllez», «Blas Sierra» y «Marqués de Santillana».

CULTURA. — A propuesta de la Comisión de Cultura se concedieron las siguientes subvenciones: De 15.000 pesetas, al Cine Club «Calle Mayor» para sus actividades; y de 5.000, al Club de Amigos de Alemania, para sufragar una beca para un alumno distinguido del XVIII Curso de Lengua Española para Alemanes.

PLAZA DE ABASTOS. — Se aprueba una propuesta de la Comisión de Patrimonio sobre resolución de petición de doña Inés Manchado Díez, solicitando autorización para reparar el piso en el puesto núm. 46, de la sección 2.ª de la Plaza de Abastos y reparar el puesto colindante núm. 47, concediéndose a precario el mismo.

LIQUIDACION FISCAL. — Se aprueba una liquidación girada a don Angel Vián, vecino de Villalobón, por importe de 810 pesetas, por la actuación del servicio contra incendios en una bodega de su propiedad.

FACTURAS. — Fue aprobada la factura número 6/1976, que presenta Intervención, por importe de 7.765.997 pesetas.

PLUS VALIA. — Fue aprobada la relación número 17/1976, de expedientes liquidados por el arbitrio sobre incremento de valor de los terrenos, que comprende 52 expedientes, por un total de 14.042 pesetas

CEMENTERIO. — Se concedieron diversas propiedades de sepulturas.

Sin más asuntos, se levantó la sesión a las 8'15 de la tarde.

SESION ORDINARIA DEL PLENO DEL AYUNTAMIENTO

A continuación, se celebró la sesión ordinaria del Pleno Municipal, convocada al efecto. A los asistentes anteriores se unen los concejales señora Falau; y señores Pérez Antolín, De la Fuente Rodríguez, Anaya Gómez, Giraldo Rodríguez, Aguayo Lorent y Cisneros Matía.

Aprobada el acta de la sesión anterior, se pasó al siguiente orden del día:

CUENTAS. — Fue aprobada, provisionalmente, la cuenta general del Presupuesto Municipal Ordinario de 1975, que arroja un superávit de pesetas 859.902, y de la cuenta general del Presupuesto Especial de Urbanismo, del ejercicio de 1975, que arroja un superávit de 2.567.707 pesetas, y su elevación al servicio de inspección de las Corporaciones Locales, a los efectos de su aprobación definitiva.

—Se aprobó, asimismo, la cuenta

(Continúa en séptima página)

Club de Amigos de Alemania

Hoy, proyección cinematográfica

El Club de Amigos de Alemania, celebrará hoy sábado, día 15, a las ocho y media de la tarde, otra nueva proyección cinematográfica, dentro de la serie programada para el presente curso, en su ciclo de cine y documentales.

Se pasará la película "La muerta de Beverli Hills", hablada en alemán con subtítulos en castellano, y en color.

Se invita a los socios y simpatizantes.

SUCESOS LOCALES

Muchacho arrollado y muerto por un camión

Por la Avenida de Castilla circulaba pilotando un ciclomotor el joven Modesto Pampliega Sánchez, de 20 años, vecino de nuestra ciudad; le acompañaba en el asiento posterior como «paquete» su amigo Constantino Martínez Mencía, de 17; delante del ciclomotor marchaba una furgoneta, que al llegar a la confluencia de la avenida con la calle del Marqués de Albaida giró a la derecha para entrar por esta vía, después de realizar la señal luminosa correspondiente. Parece ser que la furgoneta para esta maniobra aminoró la marcha, y entonces el ciclomotor se estrelló contra su parte posterior, cayendo al suelo su conductor y saliendo despedido hacia la izquierda Constantino; en ese preciso momento llegaba en dirección contraria el camión LE-53.922, cargado de ganado vacuno y conducido por Emiliano Liquete Cuadrado, que arrolló al muchacho, causándole gravísimas heridas; inmediatamente fue trasladado a la Residencia «Lorenzo Ramírez», pero nada se pudo hacer por el infortunado Constantino Martín Mencía.

CARTELERA

TEATRO PRINCIPAL

HOY: 5, 8 y 10,45 noche

¡¡Sensacional acontecimiento!!

La película que representa a España en el Festival de Cannes:

«CRIA CUERVOS»

El mayor éxito del cine español

Mayores 18 años

CINE REY D. SANCHO

HOY: 5, 8 y 10,45 noche

La más divertida película del cine español

CARMEN SEVILLA, IÑIGO...

«TERAPIA AL DESNUDO»

Un film diferente a todos

Mayores 18 años

CINE ORTEGA

5, 8 y 10,45

(Mayores 18 años)

«JUEGOS DE SOCIEDAD»

Un desenlace dramático, amargo y sin concesiones

CINE AVENIDA

5, 8 y 10'45. Mayores 18 años

ANALIA GADE, JUAN LUIS GALIARDO, SUSAN ESTRADA, etc., en:

«LUCECITA»

Millones de personas leyeron la novela, la escucharon por radio. ¡Ahora la verán en la pantalla!

CINE PROYECCIONES

Desde las 4. 18 años

«EL HERMANO MAS LISTO DE SHERLOCK HOLMES»

Y

«EL JUEGO DEL ADULTERIO»

CALIFICACION MORAL:

«Cría cuervos» (4); «Terapia al desnudo» (4); «Juegos de sociedad» (4); «Lucecita» (S. C.); «El hermano más listo de Sherlock Holmes» (3R); «El juego del adulterio» (3R).

Los técnicos agrícolas festejan a SAN ISIDRO

Los técnicos agrícolas, que rinden sus servicios en Palencia, han celebrado ayer viernes la festividad de San Isidro Labrador. Para ello la Delegación de Agricultura y los Colegios de Ingenieros Agrónomos e Ingenieros Técnicos y Peritos Agrícolas programaron una misa, que en el altar mayor de la parroquia de San Lázaro fue oficiada por el párroco, don Juan Melero. Asistieron ingenieros, técnicos y profesionales de la técnica campesina, así como representantes de otros organismos y entidades relacionadas con la agricultura. Ocuparon la presidencia los delegados de los mencionados Colegios, don José Antonio Sanjuán y don Javier García Grajal, respectivamente.

Posteriormente fue servido un vino español en las dependencias del Hotel «Jorge Manrique».

GOBIERNO CIVIL

Visitas al gobernador

VISITAS.—El gobernador civil, señor Rabanera y Ortiz de Zúñiga, ha recibido en su despacho las siguientes visitas:

Don Rafael Ruiz González, alcalde de Aguilar de Campoo.

D. Julián Acuña Martín, delegado regional del Colegio de Ingenieros técnicos de Topografía.

Don Fidel Cobo Santos, registrador de la Propiedad, de Palencia.

Don Francisco Jambrina Sastre, gerente de Tierra de Campos, con directivos de la empresa «Smena».

A última hora de la mañana el señor Rabanera, que antes había presidido los trabajos de la ponencia «Saneamiento», presidió también en el Gobierno la reunión de la Comisión provincial de Servicios Técnicos.

CUPON

VACACIONES GRATIS CON DIARIO-DIA

CADA DOS DE ESTOS CUPONES SON CANJEABLES POR UN NUMERO PARA EL SORTEO MENSUAL DEL VIAJE A BENIDORM, PARA DOS PERSONAS, CON TODOS LOS GASTOS INCLUIDOS.

¡A BENIDORM, CON DIARIO-DIA!

En el corazón de PALENCIA

MUY PRONTO

GOYO

ELECTRODOMESTICOS

El Evangelio

QUINTO DOMINGO DE PASCUA

Lecturas: Hech. 9,26-31; 1 Jo. 3,18-24; Jn. 15,1-8.

Nuestras comunidades, son auténticamente cristianas

¿Es realmente la vida comunitaria un valor por el que merece la pena luchar a brazo partido? Hay personas que lo afirman y lo viven. Pero ¿no es también verdad que la comunidad, cuando se vive, resulta casi siempre difícil, decepcionante? Nuestros sueños habían caminado muchas leguas más allá de la realidad. Buscábamos encontrar en la comunidad cristiana no se qué experiencias inéditas comunitarias y nos hemos encontrado con la amargura de la desilusión. ¿Era realmente una comunidad cristiana lo que buscábamos?

La voluntad de Dios es que los cristianos sean un pueblo diseminado, como una semilla arrojada entre todos los pueblos. No pueden vivir formando un grupo cerrado, un «ghetto», sino que deben vivir en dispersión, en diáspora entre los hombres sus hermanos. Sólo al final, en la consumación de los tiempos, el Padre Dios recogerá a sus hijos de entre todas las naciones como el pastor recoge a sus ovejas. Sí, pues, mientras vive por la tierra puede vivir en comunidad, es una gracia, un don gratuito de Dios. Gozar de la presencia sensible de otros hermanos es para el cristiano una fuente incomparable de alegría y fortaleza y escuchar la palabra humana profunda es siempre escuchar de algún modo la Palabra de Dios. Porque Dios nos regala con el poder vivir en comunidad, nosotros se lo agradecemos y le pedimos que otros cristianos (enfermos, encarcelados...), puedan disfrutar pronto de él. No es la vida comunitaria una carga a soportar sino un don a agradecer.

Pero la comunidad cristiana es una comunidad en Cristo y por Cristo. Sólo Cristo es la vía capaz de llenar de vitalidad a los sarmientos unidos a El. Sólo Cristo hace posible nuestra comunión, nuestra vida comunitaria. No se funda nuestro vivir juntos única y principalmente en sentimientos, deseos, necesidades humanas. Quien se decide a vivir comunitariamente dejándose llevar de sus sueños, pronto quedará defraudado. La «ensoñación» nos hace duros y pretenciosos: nos hace exigir de Dios, de los demás y de nosotros mismos lo imposible. El primer paso para formar una fraternidad auténticamente cristiana es haber sido decepcionados por nuestros compañeros de viaje en la vida comunitaria. Los frutos de la vida cristiana en comunidad sólo se recogen si realmente quien congrega, anima y hace superar las dificultades es Cristo, nuestra fe en el nombre de Jesús-Salvador.

Y la fe en Cristo se traduce inevitablemente en el amor. Es inútil pretender un cristianismo o una comunidad cristiana sólo horizontal o sólo vertical. «Este es su mandamiento: que creamos en el nombre de su Hijo Jesucristo y que nos amemos unos a otros tal como nos lo mandó» (I Jo. 3,24) El pueblo cristiano, la comunidad cristiana, tiene una ley, una única ley: el amor (LG 9). Un amor que no es «de boca ni de palabras, sino de obras», como dice San Juan. Un amor que entiende de disculpas, que sabe de aguantes, de servicio, que no es egoísta, que no se irrita, que no se alegra de la injusticia, ni lleva cuentas del mal (I Cor. 13,4-7). Un amor que —como dice Pablo— es «el ceñidor de la unidad consumada» (Col. 3,14).

Sólo el amor será capaz de eliminar los recelos ante los recién venidos de las filas contrarias. El caso de Pablo, al que los judíos de lengua griega se habían propuesto suprimir, porque les había traicionado cambiándose de chaqueta, se repite frecuentemente entre nosotros. Somos muy duros, demasiado duros, para la acogida. Desconfiamos de los que no tienen nuestro mismo carácter y de quien no es, como nosotros, «cristiano viejo». No es precisamente la capacidad de acogida pronta, cariñosa, fraterna, lo que distingue a nuestras comunidades cristianas. Y debiera serlo si no queremos convertir el cristianismo en pura palabrería inútil.

Resumamos, pues, algunos criterios para discernir si nuestras comunidades son auténticamente cristianas. ¿Agradecemos a Dios el regalo de poder vivir en comunidad nuestra fe? ¿Cuáles son las motivaciones que nos impulsan a vivir comunitariamente: las apetencias y ensoñaciones humanas o la fe en Cristo? ¿Vivimos en el amor y del amor eficaz, concreto, servicial o somos más bien recelosos, desconfiados, «cerrados»? Probablemente lograr que nuestras comunidades respondan fielmente al deseo de Jesús es más una tarea a (lograr) conquistar que una realidad que podamos disfrutar durmiendo en los laureles.

M. Sánchez Monge

Vida Religiosa

CARMELITAS DESCALZOS

Retiro espiritual en los Padres Carmelitas Descalzos. — El Carmelo Seglar invita a todos sus miembros, y cuantas personas lo deseen, al retiro espiritual mensual que se celebrará hoy, sábado, día 15, a las 6'30 de la tarde en el salón-capilla de los PP. Carmelitas, Casas del Hogar, 47. Las meditaciones serán dirigidas por el P. Gaudencio Fraile.

Junta mensual de la Orden Tercera del Carmen. — Se recuerda a los terciarios carmelitas que la reunión este mes, tendrá lugar el día 16 a las 6'30 de la tarde.

REGISTRO CIVIL

NACIMIENTOS. — María Cristina Salazar Fernández, hija de Juan Antonio y de Ana María; Sonia Conde Pulgar, de José Luis y Adela; Cristina Ramos Ruiz, de Román y María Pilar.

DEFUNCIONES. — Constantino Martínez Mencía, de 17 años de edad; Ramón González Santiago, de 71 años.

Funerales por el TENIENTE GARCIA REBULL, en Palencia

Presidió RABANERA Y ORTIZ DE ZUÑIGA, con autoridades palentinas

Numeroso público (atendiendo la invitación de la Delegación Provincial de Ex-Combatientes y miembros de la Tercera Bandera de Falange, de Palencia), asistió al funeral que fue oficiado en la Capilla de Hijas de María Inmaculada (Servicio Doméstico), en sufragio del teniente general don Tomás García Rebull, consejero nacional, delegado nacional de Ex-Combatientes y jefe de la Tercera Bandera de Falange, de Palencia.

El acto religioso comenzó a las ocho de la tarde del jueves, oficiando el canónigo de la catedral de Palencia, don Manuel García, director de la hoja diocesana «Espiga»; pronunció la homilía, en la que se refirió a la personalidad del teniente general García Rebull, recientemente fallecido y tan cordialmente vinculado a la palentina tierra.

Al terminar la celebración de la Eucaristía fue rezado un responso en sufragio del alma del teniente general fallecido.

Entre los asistentes al acto religioso se encontraban el gobernador civil y jefe provincial del Movimiento, de Palencia, don José María Rabanera y Ortiz de Zúñiga; gobernador militar accidental, presidente de la Diputación Provincial, subjefe provincial del Movimiento, procurador familiar en Cortes señor Morrondo, delegado provincial de Ex-Combatientes, y otras representaciones, figurando los delegados provinciales de Servicios del Movimiento, consejeros provinciales y locales y miembros veteranos de la Tercera Bandera de Falencia.

Asimismo, recientemente, en la capilla de las Hijas de María Inmaculada fue oficiada una misa en sufragio de don José Antonio Elola Olaso, ex-delegado nacional de la Juventud. Al acto religioso, organizado por la Delegación Provincial de la Juventud, asistieron numerosos jóvenes palentinos, con todos los mandos provinciales de la Delegación de la Juventud. En la presidencia oficial se encontraban el subjefe provincial del Movimiento, don Angel Arestigui, y el delegado provincial de la Juventud, don Miguel-Angel García Recio. Ofició el capellán provincial de la Juventud, don Lorenzo Carrascal.

Se clausuró el ciclo "Diálogos sobre vida sexual" de la ESCUELA DE ENFERMERAS

Don VICENTE GUTIERREZ pronunció la conferencia final

Con la conferencia de don Vicente Gutiérrez, catedrático de Filosofía, se clausuró el ciclo "Diálogos sobre la vida sexual", que se ha venido desarrollando en Palencia, organizado por la Escuela de Ayudantes Técnicos Sanitarios, con el patrocinio de la Diputación provincial.

La conferencia, como las anteriores, tuvo lugar en la sala de actos de la planta baja del Palacio provincia, comenzando a las ocho de la tarde del jueves, día 13.

Asistió numeroso público, fundamentalmente alumnas de la Escuela palentina de Enfermeras.

El profesor Vicente Gutiérrez, catedrático de Filosofía del Instituto Nacional de Bachillerato "Jorge Manrique", de nuestra ciudad, abordó el tema "Moral, Religión y Sexualidad".

Comenzó el conferenciante definiéndose como católico practicante y ex alumno de la Universidad de Comillas. En su charla ofreció un estudio filosófico de la moral, para pasar a brindar un interesante análisis de la Religión, como conjunto de actitudes; se detuvo en una serie de consideraciones para diferenciar —en religión— las creencias y los ritos y pasó inmediatamente a ocuparse del entronque de la sexualidad con la Moral y la Religión.

Se detuvo asimismo en algunas cuestiones estéticas, morales y religiosas y se refirió a los problemas que puede plantear la represión sexual y su incidencia en la desintegración de la persona.

Sugirió y comentó diversos extremos relacionados con esta intervinculación Moral-Religión-Sexualidad, algunos de cuyos contenidos amplió posteriormente el conferenciante en el coloquio desarrollado al terminar su disertación, en torno a algunas de las hipótesis del profesor Vicente Gutiérrez en su disertación.

AL QUITE

DIAS Y AFANES

A San Isidro Labrador, ante la fiesta del campo

Ya van quedando pocos de los tuyos, San Isidro. Antes eran más. Muchos se han marchado; tu fiesta apenas si es para ellos algo más que un recuerdo nostálgico. Si es que todavía siguen rezando, ahora lo hacen a tu compadre San Eloy, que es el patrono del gremio metalúrgico. Rezarán de prisa por tierras vascas, o aquí cerca, en Valladolid, o, lo que resulta más triste, en Alemania, que ya "pilla" un poco más lejos.

Dicen que emigraron los mejores. Tú sabes, San Isidro, que no; que para héroes, los que se han quedado. Partir resulta más fácil. No era cuestión de aguante, pues ha tiempo que se les secaron los pozos del alma. Ni ellos saben por qué continúan. Acaso haya que buscar la razón en su noble ingenuidad; todavía sienten, entibiado, el calor de la esperanza. Quizás porque, al igual que a ti los ángeles cuando te araban las tierras de Juan Vargas, diariamente les envía el cielo alguien que, sin ellos saberlo, les convence para que sigan entrañablemente enamorados de su profesión, pues si no, ¡ya me dirás, San Isidro!

No pongas el ceño adusto, querido guardián celestial de nuestros campos. Tu problema estaba en simultanear el trabajo con la oración y los ángeles te lo dieron casi resuelto, echándote una mano a la mancera. El problema de estos hombres es más complicado; sin ánimo de faltarte al respeto, quisiera haberte visto aguantando "precios políticos", mientras a tu alrededor lo encarecen todo!...

Los que no emigraron ya no se asombran de nada. Bueno, sí: de sí mismos, pues cada año cuando la Administración, —dichoso tú, San Isidro, pues de ti no se ocupó ningún Ministro de Agricultura, ni de Comercio, ni de Hacienda, ni siquiera el FORPPA— cuando la Administración —digo— les habla de precios se ponen a morir de puro enfado. Se encampanan y dicen: "Sanseacabó, por esto ya no paso". Pero pasan y todo sigue igual o un poco peor. Así van cayendo los días y los años. No es que no haya cosas buenas, que sí se han conseguido y muchas; pero es que oficialmente se las jalea tanto, que el labrador acaba echándose al monte de las comparaciones y ve que lo alcanzado, con ser importante, no llega a la cota que marcan las palabras. Entonces se enfada aún más, ya que le molesta que haya quienes se hacen la propaganda a su costa.

¡Para qué voy a hablarte de proyectos, San Isidro! Si yo te contara lo que tan rotundamente se afirmaba sobre el campo en el I Plan de Desarrollo, y en el siguiente, y el otro... Observa tú cómo van quedando los pueblos y saca tú mismo conclusiones. Si la agricultura fuera el chollo de que en la ciudad hablamos, ha tiempo, que en buena lógica, habríamos cambiado nuestro asfalto por el barro de las calles rurales. A estas horas estarían ya de vuelta los emigrantes y no habría ningún mozo esperando ir a la "mili" para no regresar al pueblo.

Tú nada tienes que ver con cuanto en el campo ocurre; por eso los campesinos te festejan, se alegran con tu santidad y olvidan sus problemas para acudir a ti con buena cara. Mira a ver si puedes echarles una mano, como contigo hicieron los ángeles. Amén, que quiere decir así sea.

P. M. B.

M.C.D.2022

LA CIMENTACION VA A BUEN RITMO

La NUEVA PLAZA DE TOROS de Palencia, capaz para 9.500 espectadores

Se levantará en la travesía de la carretera de Santander

El arquitecto autor del proyecto, Sr. Gutiérrez Gallego, nos explica las características del nuevo coso taurino

No hace aún tres meses que se derribó la vieja Plaza de Toros de Palencia, ubicada en el centro de la ciudad, donde surgirá pronto un complejo urbanístico.

Se cerraban 120 años de historia taurina en nuestra ciudad y con nostalgia y tristeza asistiamos los aficionados al último festejo. Nos anunciaron que se construiría inmediatamente un nuevo coso taurino, pero la desconfianza, en el comentario popular, hay que ser sinceros, podía con la esperanzadora ilusión de la noticia.

¿Se hará la plaza? Pero, ¿puede construirse en «estos tiempos» una nueva plaza de toros? ¿Por qué?

Reticencia en los interrogantes que pasó, pronto, a hacerse, en el rumor y en el comentario de café, más que duda, al comprobar que los trámites seguían adelante, amarga crítica.

Alguien me dijo:

—Todo son facilidades. ¿Por qué? Pensé por un momento que en algún sector palentino —¿sería la envidia, ese pecado nacional, muy nuestro?— «molestaba» que se hiciera una nueva plaza de toros para la ciudad.

¿Por qué?, me pregunté yo mismo a la actitud de los que «demolían» con su comentario.

Surgieron los hechos. Y por otro lado me dijeron:

—¿Facilidades? ¡Ya, ya! ¿Has visto que la licencia municipal de obras importa 1.300.000 pesetas? ¿Son eso facilidades?

Y aquí estamos. En mayo. La plaza de toros se está haciendo. Saludemos con alborozo el hecho.

En la travesía de la carretera de Santander, junto al Colegio de las Monjas Franciscanas y frente a la parte posterior de la Parroquia María Inmaculada del popular Barrio de Francisco Franco, la empresa constructora «Bigar, S. A.», adquirió unos terrenos, un solar de 13.000 metros cuadrados y allí irá ubicada la nueva plaza de toros, que se está ya construyendo.

¿Estará terminada para San Antolín? Esta es la idea de la constructora y desde luego la cimentación, que se está haciendo en estos momentos, va a un gran ritmo y muy adelantada.

Para conocer características de la nueva plaza de toros, hemos charlado con el arquitecto, autor del proyecto, don Luis Gutiérrez Gallego.

El, amablemente, con esa cordialidad y simpatía que le son innatas, nos ha explicado sobre el plano —que reproducimos— los detalles más interesantes.

La plaza se hace sobre estructura de hormigón armado con grada prefabricada.

El ruedo tiene 45 metros de diámetro y es de 90 metros el diámetro total, incluidos vuelos.

—¿Localidades?

—Unas 9.500, en ocho tendidos con 24 filas. Serán localidades cómodas y de perfecta visibilidad.

—¿Qué puertas tendrá el ruedo?

—La de arrastre, la de cuadrillas, la de toriles y la de enfermería.

—¿Lleva palcos o gradas?

—Unicamente el palco presidencial y otros cuatro palcos al lado y en el mismo plano.

—¿Accesos?

—Las suficientes puertas exteriores de acceso según especifica el reglamento y tres vomitorios por tendido.

—¿Otras características?

—Lleva una cubierta, de uralita, sobre las ocho filas superiores y el cerramento exterior, así como los asientos son prefabricados.

—¿Servicios?

—Los servicios higiénicos generales que exigen el Reglamento de Espectáculos y los propios de una Plaza de Toros. Tiene nueve chiqueros, un cuarto de curas y desolladero, dormitorio de mayorales y cuadra de caballos, cuatro corrales y la correlata consiguiente con báscula. Habrá además diversos bares bajo las gradas, tanto en las localidades de sol como de sombra. Habrá, naturalmente, una enfermería, perfectamente dotada y quirófano, así como capilla, despacho de los veterinarios y despacho de Policía.

Esta será la nueva plaza de toros de Palencia. El presupuesto, es de 50 millones de pesetas, solar aparte.

¿Habrá corridas en San Antolín? Esperemos que sí. La obra, desde luego, está en marcha, que es lo importante. Felicitémonos.

J. M.

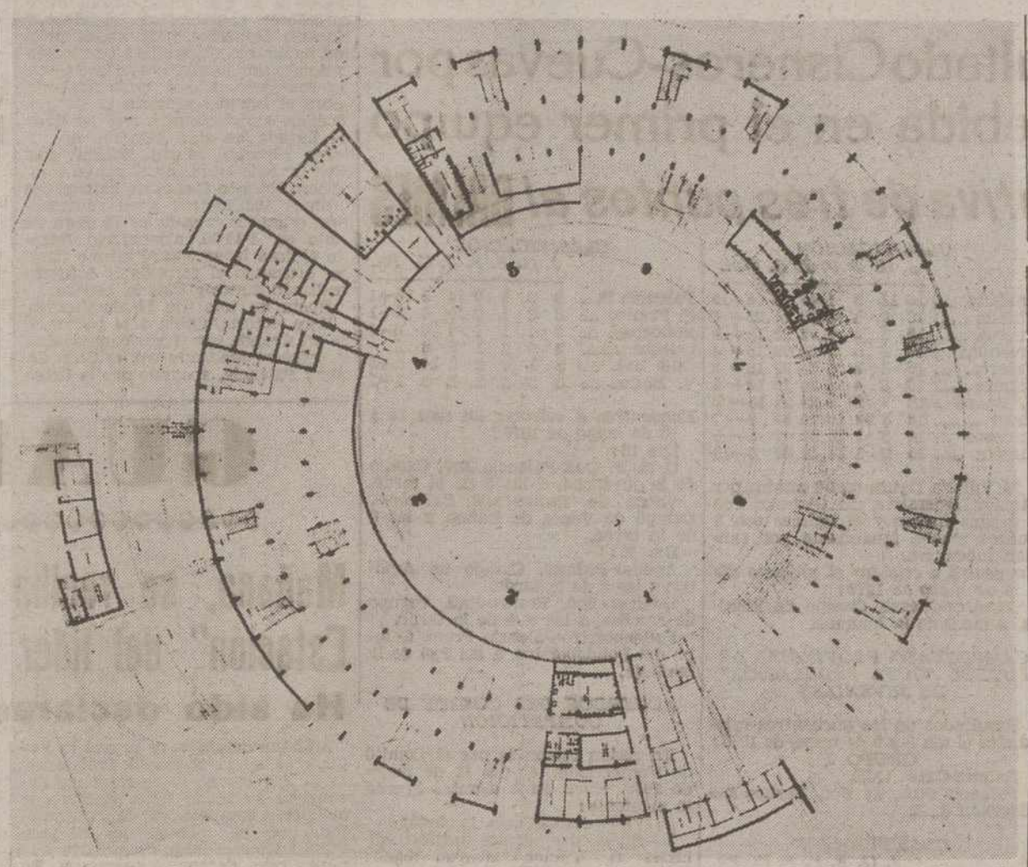

Plano de la nueva Plaza de Toros de Palencia, según el proyecto del arquitecto don Luis Gutiérrez Gallego. En la parte inferior está situada la travesía de la carretera de Santander, acceso principal al coso. Bajo el tendido señalado con el número 4, los chiqueros. Sobre el tendido 1, el palco presidencial. — (Foto LUIS)

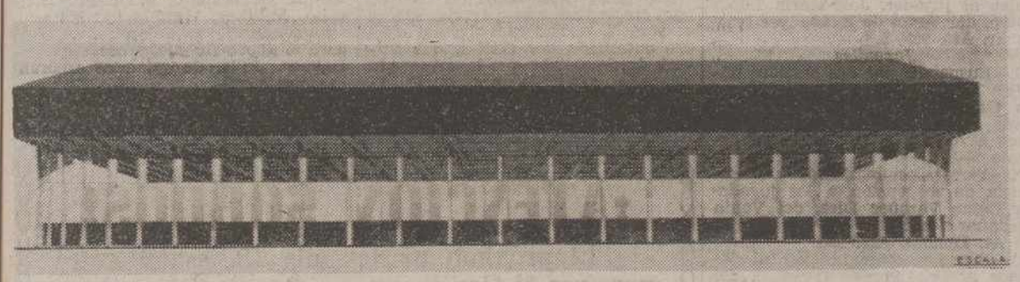

Alzado de la nueva plaza de Toros.—(Foto LUIS).

Dietario

SABADO, 15 MAYO DE 1976

SANTORAL. — Santos: Isidro Labrador, Torcuato, Tesifonte, Cecilio, Indalecio, Esiquio, Eufrasio y Segundo, obispos; Mancio, Isidoro, Dimfna, virgen; Pedro, Casio, Andrés y Pablo, Victorino y Máximo, Dionisio, Simplicio, mártires; Marciano, Doro, Polito, Próspero y Félix, confesores. (Misa: De San Isidro Labrador (M. O.), Patrono, en España, de los labriegos y de los ingenieros agrónomos.

Sale el sol a las 6,59 horas y se pone a las 21,24 horas. — Sale la luna a las 23,23 horas y se pone a las 8,24 horas. — Cuarto menguante el día 20.

REFRAN: Mayo frío, tortas de trigo.

Las mejores obras de la Literatura Universal. Exposición permanente de libros, en I. G. DIARIO-DIA

EFEMERIDES. — 1768: Génova, la agonizante República mediterránea, vende Córcega a los franceses en dos millones de francos. Al año siguiente nació en ella Napoleón. — 1571: Legazpi se posesiona de Manila. — 1773: Nace Metternich. — 1859: Nace Curie. — 1891: Publicación de la Encíclica «Rerum Novarum».—1847: Muere O'Connell.

Científicamente demostrado:
Su piel puede mejorar visiblemente en 21 días.
con
VISIBLE DIFFERENCE
Crema Purificadora e Hidratante
de Elizabeth Arden

Nuestra especialista en belleza la espera para presentarle este nuevo y revolucionario producto y explicarle sus extraordinarias características.

Visítela en nuestro concesionario

Natalio de Fuentes, S.A.

Mayor, 82 y 86
PALENCIA

del 17 al 22 de Mayo

Elizabeth Arden

Los TOROS

Comenzó la feria madrileña de SAN ISIDRO

Media entrada y negativo juego de los toros de Antonio Pérez

Madrid, 14. (Cifra). — Dos horas exactamente ha durado la primera corrida de la Feria de San Isidro. Se cubrieron casi la mitad de las localidades. Tarde agradable.

Se lidiaron seis toros de Antonio Pérez de San Fernando, bien presentados en general, aunque desiguales de tipo. Su juego fue negativo. Mansos de solemnidad fueron el cuarto y el quinto, pero especialmente el primero de los citados que hizo creer al público que era burricodicia ni raza.

Dámaso González, regular en las verónicas al primero. El toro tiene un pitón izquierdo muy peligroso y ciego. El presidente, señor Corominas, mantuvo su postura y al final se demostró que el toro era un buey. Tuvieron todos peligro, especialmente el primero y los tres últimos. Solo segundo y tercero tuvieron cierto son en la embestida, pero sin el diestro está muy valiente y con voluntad. Algunos pases, sin temple ni mando, tienen sin embargo la emoción de la entrega del torero y el sentido del toro. Un pinchazo y media estocada. Silencio.

En el cuarto, el manso íntegral, faena digna, de adorno. Un pinchazo, dos medias estocadas y una estocada. Palmas.

Antonio José Galán estuvo movido con el capote en el segundo y lidiador con el quinto. En su primera faena, poca brillantez con la mano derecha. Luego, con la zurda, abusa del pico de la muleta pero se va metiendo y finaliza con tres soberbios naturales cerrados con un gran pase de pecho. Metisaca. Estocada muy baja y un descabello. Aplausos.

En el quinto, faena por la cara, tras intentar algo positivo. Pinchazo, estocada caída y dos descabellos. Silencio.

Antonio Guerra, mal con el capote en ambos. Comienza la faena al tercero con cuatro templados derechazos de rodillas que se jalean con fuerza. De pie hay menos temple que en los pases de hinojos. Sigue una desigual faena donde a algún buen natural une un encimismo y rapidez que deslucen el tono general, aunque no falta nunca entrega y valor. Dos pinchazos, media estocada y un descabello. Ovación.

En el que cerró plaza, está porfión y valiente ante el último manso de la corrida. Pinchazo y estocada perpendicular y caída. Palmas.

SEGUNDA CORRIDA DE LA FERIA DEL CABALLO

Jerez de la Frontera (Cádiz), 14. (Cifra).—Segunda corrida de la Feria del Caballo. Lleno. Toros de Alvaro Domecq y Díez Torrestrella, que dieron excelente juego. El primero derribó en varas y los tres siguientes fueron aplaudidos en el arrastre. Al final del cuarto toro, los tres diestros sacaron a saludar al ganadero, quien recibió una ovación.

Paco Camino, a su primero lo recibe con buenos lances, luciéndose en quites. Está discreto y breve con la muleta. Mata de entera al tercer intento. Pitos.

En su segundo, faena por derechazos, naturales y de pecho. Dos nuevas series sobre la derecha que remata con el de pecho. Mata de estocada entera. Dos orejas.

Rafael de Paula, en su primero, torea superior con el capote. Faena extraordinaria con la derecha y por naturales. Media estocada en todo lo alto que basta. Dos orejas.

A su segundo, en el que es aplaudido con la capa, realiza faena a base de pases de castigo, para media estocada en buen sitio. Silencio.

Santiago Martín «El Viti», en el primero de su lote, se luce con el capote. Faena a base de redondos sobre la derecha. Prosigue con naturales y derechazos de gran temple, un molinete, desplantes y adornos. Mata de una estocada hasta el puño en todo lo alto. Dos orejas y rabo a petición unánime del público.

En el que cerró plaza vuelve a lucirse con el capote, siendo aplaudido en quites. Realiza faena con pases de todas las marcas. Coloca media estocada en todo lo alto. Vuelta.

Recuerdos viejos

Los obreros en huelga se reúnen en el SOTILLO

Repercusión del raid aéreo Madrid-Manila

Mucho frío y desanimación total de la "feria chica"

Hace 75 años

14 DE MAYO DE 1901

Aquel día los obreros de la tejera se declararon en huelga y a falta de un lugar mejor, fueron a reunirse para tratar de sus problemas, después de manifestarse pacíficamente y en orden por las calles de la ciudad, al Sotillo. Por lo visto su jornada laboral venía siendo de sol a sol; pensaron que resultaba excesivamente dura y anunciaron que en lo sucesivo entrarían en la tejera a las seis de la mañana y lo dejarían a las siete de la tarde, con una interrupción del trabajo para comer. Aquel 14 de mayo algunos obreros acudieron, como otras veces, al salir el sol, pero la mayoría, a las 6 de la mañana y el encargado no les dejó entrar. Por eso se fueron todos a la huelga visitaron en comisión a las autoridades y las redacciones de los periódicos, para darles cuenta de su problema.

Mientras tanto, los candidatos a las elecciones de diputados a Cortes seguían incansables sus campañas de captación de actas; el candidato gamacista, don Abilio Calderón, estuvo en Villaumbrales y en Grijota, donde fue recibido con gran entusiasmo por el vecindario. En Grijota acordó el pueblo nombrarle sobre la marcha hijo predilecto. Don Abilio había nacido en Grijota 34 años antes.

Hace 50 años

14 DE MAYO DE 1926

En realidad, el hecho había tenido lugar el día anterior, 13 de mayo, pero las informaciones aparecían aquel día, ocupando los espacios preferentes de los diarios: pilotando un avión, aterrizaron en Manila los capitanes Dóriga y Gallarza, culminando así el raid aéreo "Juan Sebastián Elcano", Madrid-Filipinas, iniciado el 5 de abril y terminado el 13 de mayo, después de volar sobre numerosos países de Africa y Asia más de 20.000 kilómetros, con peligros sin cuento.

Al llegar a Manila les escoltaban 10 aviones norteamericanos, que rindieron honores a los aviadores españoles y evolucionaron en formación de combate, mientras ellos aterrizaban; algunos periódicos decían que se encontraba presente entre las personalidades congregadas en Manila para recibirles, el presidente norteamericano, general Wood. Una comitiva, en la que formaban varios miles de automóviles, acompañó a Gallarza y Dóriga hasta la Catedral de Manila, donde se entonó un tedeum de acción de gracias. El Gobierno filipino anunció la emisión de un sello conmemorativo de la gesta aviadora y se dijo que España regalaría a Filipinas el avión "superviviente", pues de Madrid habían salido y los otros dos no pudieron llegar a su destino.

Hace 25 años

14 DE MAYO de 1951

Con muy mal tiempo, que "metió" a la gente en casa, se celebró la "feria chica"; ni siquiera en la Plaza Mayor hubo curiosos para escuchar a los charlatanes, que por entonces estaban en todo su apogeo. Hubo toros en la plaza y la mayor "cornada", para el empresario, pues los espectadores no llegaron a cubrir la mitad del aforo. Ganado, fácil y cómodo, pero los toreros también estuvieron "congelados", como el ambiente; alternaron el mejicano Antonio Velázquez, y los "nacionales" Manolo González y Rafael Ortega. La esperada corrida se quedó en una vuelta al ruedo de Monolo González, como único balance de toda la tarde.

Mejor los fue a cines y teatros, donde, claro está, los llenos fueron absolutos, huyendo la gente del frío de las calles; al atardecer, para colmo, se levantó un vierto norteño, que acabó con la feria.

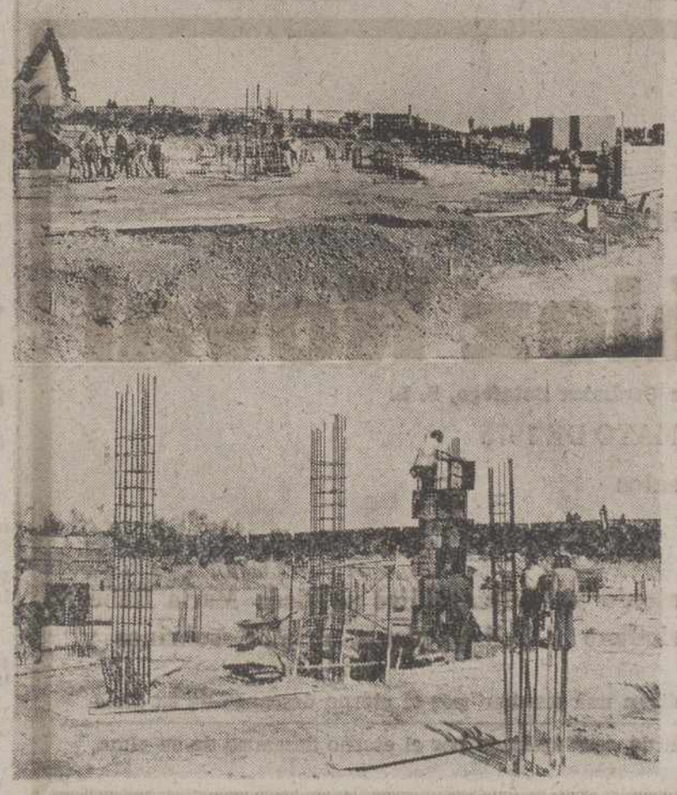

Dos aspectos de la cimentación, de la nueva plaza que se lleva a buen ritmo. — (Fotos LUIS).

MINISTERIO DE AGRICULTURA
DELEGACION PROVINCIAL

Instituto Nacional de Reforma y Desarrollo Agrario

JEFATURA DE PALENCIA

AVISO

Anunciando los trabajos de investigación de la propiedad de la zona de SAN LLORENTE DE LA VEGA

Acordada por Decreto de 12 de julio de 1973, la concentración parcelaria en la zona de SAN LLORENTE DE LA VEGA, se anuncia que los trabajos de investigación de propietarios a efectos de concentración, darán comienzo el día 19 de mayo de 1976, y se prolongarán durante un período de treinta días hábiles.

Se requiere a los propietarios, arrendatarios, aparceros y en general a los cultivadores y titulares de cualquier derecho, para que dentro del indicado plazo presenten a los funcionarios del Instituto Nacional de Reforma y Desarrollo Agrario los documentos en que funden su derecho y declaren, en todo caso, los gravámenes o situaciones jurídicas que afecten a sus fincas o derechos.

Se advierte que las fincas cuyos propietarios no aparecieran en este período serán consideradas como de desconocidos y se les dará el destino señalado por la Ley de 12 de enero de 1973. Igualmente se advierte que la falsedad de estas declaraciones dará lugar, con independencia de las sanciones penales, a la responsabilidad por daños y perjuicios que se deriven de dicha falsedad u omisión.

Los trabajos de concentración afectarán a la totalidad de las parcelas del término municipal del mismo nombre.

Por lo tanto, los propietarios de las mismas deberán en su propio interés, además de hacer declaración de sus parcelas, seguir el desarrollo de los trabajos de concentración para hacer valer sus derechos en el momento oportuno.

Palencia, 12 de mayo de 1976.
El Jefe Provincial

DIARIO DE AVISOS

FARMACIAS DE GUARDIA

Sábado, 15: Don José María Fernández (Mayor, 46) y doña María del Carmen Gutiérrez (María de Molina, 12).

Refuerzo (tarde del sábado): Don José Luis Tejedor (Teniente Velasco, 15) y don Javier Font (Avda. Asturias, 13).

Domingo, 16: D. Isidoro de Fuentes (Lope de Vega, 7) y doña Regina García (Avda. Valladolid, 24).

CUPON PRO CIEGOS

En el sorteo celebrado el día 14 de mayo, ha resultado premiado con 2.500 pesetas el número 228 y con 250, todos los números terminados en 28.

En el corazón de PALENCIA
MUY PRONTO
GOYO
ELECTRODOMESTICOS

M.C.D.2022

BOXEO

DURAN, más técnica pero menor potencia

Opinan los japoneses

Tokio. (Alfil). — «Es un buen boxeador, con una derecha muy efectiva», tal ha sido la opinión del japonés Masahiro Isako, quien presta sus servicios como «sparring» al púgil español José Durán, ante la pelea de éste frente al campeón Koichi Wajima, por el título mundial de boxeo de los pesos superwelters, en versión de la Asociación.

Para el combate, que se disputará el próximo día 18, Durán llegó a Tokio, acompañado de su esposa y de su preparador Enrique Soria, con varios días de antelación para aclimatarse a la capital japonesa.

«Durán es un excelente técnico, aunque no cabe duda que su pegada no puede compararse con la del sudcoreano Puh Jaedo», afirmó Misako tras el entrenamiento efectuado.

Hitoshi Misako, el preparador del campeón Wajima, estuvo entre el centenar de personas relacionadas con el mundo del boxeo, periodistas y fotógrafos, que asistieron a las prácticas realizadas por el púgil español y a los dos asaltos con Mashiro, en el gimnasio del ex-campeón mundial de los pesos mosca y gallo, Mashiko Harada.

La opinión de Hitoshi, tras observar a Durán, fue: «Mi pupilo debe cuidarse de las combinaciones de derecha-izquierda del español. Si consigue esto, creo que Wajima no tendrá dificultades para revalizar el título».

Por su parte, Tatsuo Shimoda, veterano de boxeo japonés, declaró: «Mi impresión es que Durán no es tan fuerte como el brasileño Miguel de Oliveira. Es lento en sus desplazamientos y sus golpes carecen de la potencia necesaria para noquear a Wajima. No quiero con ello, sin embargo, decir que el español vaya a resultar fácil de batir por el campeón».

Las palabras de Shimoda se basan, sin duda, en que conoce bien a De Oliveira, tras las dos peleas que perdió frente a Wajima, en Japón, en enero de 1972 y febrero de 1974, y el que el brasileño venciera a Durán en la pelea que por el título disputaron ambos en mayo de 1975.

Wajima, que pone voluntariamente su corona frente a Durán, la reconquistó cuando el 17 de febrero pasado derrotó por fuera de combate en el décimoquinto asalto al sudcoreano Yuh Jae-Do.

Tensa emoción en el OVIEDO

Ante el partido definitivo para su permanencia en Primera División

Oviedo (Alfil).—Continúa la actividad en el Carlos Tartiere. Hubo ejercicios de calentamiento y un corto partido en el terreno de juego. El clima del que se hacen eco todos los diarios de la provincia es de tensa emoción. La noticia de los tres millones de pesetas que el presidente del Español ha ofrecido a su plantilla si consigue clasificarse para la Copa de la UEFA, ha sembrado la zozobra en los aficionados azules puesto que es de esperar que los españolistas rendirán al máximo de sus posibilidades. En las dependencias del club asturiano, el ambiente es de tranquilidad y los pupilos de Miera (así lo hicieron constar en diversas entrevistas mantenidas en los medios de difusión de la provincia) están dispuestos a «echar el resto» en esta gran finalísima en el campo de la carretera de Sarriá. La alineación más posible será la siguiente:

Ducjkovic; Carrete, Tensi, Laguna; Jacquet, Vicente; Javier, Iriarte, Alarcón, Galán y Ortuondo.

Como reservas figuran César, Marianín, Bartolotta y Lolín.

DEPORTES

Fútbol regional y juvenil

Resultados, clasificaciones y próximos partidos

Clausura del campo del Velilla hasta final de temporada

Se anula el resultado Cisneros-Cuevas por alineación indebida en el primer equipo

Sanción federativa de tres puntos al BALMES

PRIMERA CATEGORIA REGIONAL

Encuentros a celebrar el próximo día 16 de mayo de 1976:

Cervera-Dueñas. Campo de Cervera, a las 5 de la tarde.

Estrella-Velilla. Campo de Antigüedad, a las 5'30 de la tarde.

Fco. Franco-Radiovisión - Baltanás. Campo de Viñalta, a las 10'45 de la mañana.

Linda Wermout-Paredes. Campo de Viñalta, a las 12'30 de la mañana.

Cristo-Olimpico - Aguilar. Campo de Barnabitas, a las 11'30 de la mañana.

SEGUNDA CATEGORIA REGIONAL

Resultados de los encuentros celebrados el día 9-5-76:

Frechilla, 1; Cuevas, 2.

003 Saldaña-Balmes (no se presentó el Balmes).

Mazo, 5; Viñalta, 1.

Villarramiel, 2; Venta de Baños, 1.

Villada, 3; Cisneros, 1.

CLASIFICACION

	J.	G.	E.	P.	F.	C.	Ptos.
Saldaña	16	13	2	1	47	15	28+12
Villada	16	9	4	3	32	21	22+ 6
Cuevas	15	8	3	4	32	22	19+ 5
Frechilla	16	9	0	7	29	22	18+ 4
Villarra. ...	16	8	2	6	25	21	18+ 2
Balmes	16	8	4	4	34	20	17+ 1
V. Baños ..	16	7	2	7	23	22	16— 2
Mazo	16	3	3	10	24	33	9— 7
Cisneros ...	14	3	1	10	19	47	5— 9
Viñalta	15	0	1	14	12	57	0—13

El Viñalta figura con 0 puntos por sanción federativa. El Cisneros con 2 puntos menos y el Balmes con 3 puntos menos, igualmente por sanción federativa.

Encuentro a celebrar el próximo día 16 de mayo de 1976:

Cisneros-Cuevas. Campo de Viñalta, a las 9 de la mañana.

CAMPEONATO PROVINCIAL DE FUTBOL "COPA FEDERACION" DE JUVENILES

Resultados de los encuentros celebrados el día 8 y 9 de mayo de 1976:

GRUPO I

Balmes-C.S.F. OJE.

Palencia Juv., 3; Fco. Franco-Radiovisión J., 2.

CLASIFICACION

	J.	G.	E.	P.	F.	C.	Pn.
C.S.F. OJE ..	2	2	0	0	2	1	4+2
Palencia J. ..	2	1	1	0	6	2	3+2
Aguilar	2	1	0	1	4	3	2
F. Franco ...	3	0	1	2	4	7	1—1
Balmes	2	0	1	1	1	4	1—1

GRUPO II

Palencia Prom., 3; Venta de Baños, 0.

Polideportivo, 1; Fco. Franco-Radiovisión, 4.

OJE Balompié, 4; Dueñas, 2.

CLASIFICACION

	J.	G.	E.	P.	F.	C.	Pn.
Palencia P. ..	3	2	1	0	14	3	5+1
F. Franco ...	3	2	1	0	10	4	5+1
Polidepor. ...	3	1	1	1	7	8	3—1
Dueñas	3	0	2	1	6	8	2
OJE Bal. ...	3	1	0	2	6	14	2—2
V. Baños ...	3	0	1	2	2	8	1+1

Encuentros a celebrar los días 15 y 16 de mayo de 1976:

Día 15:

C. S. F. OJE-Palencia Juv. Campo de la juventud, a las 5 de la tarde.

Venta de Baños-OJE Balompié. Campo de Venta de Baños, a las 6 de la tarde.

Día 16:

Aguilar-Balmes. Campo de Aguilar, a las 5 de la tarde.

Dueñas - Fco. Franco-Rad. Campo de Dueñas, a las 5'30 de la tarde.

Polideportivo-Palencia Prom. Campo del Polideportivo, a las 9'30 de la mañana.

ACUERDOS DEL COMITE DE COMPETICION

En sesión celebrada por el Comité de Competición, el día 11 de mayo de 1976, entre otros asuntos acordó lo siguiente:

Primera Categoría Regional

1.—Suspender por dos partidos oficiales al jugador Eduardo Ibáñez Fontecha, del Velilla, por intento de agresión. Art. 297, 2.

2.—Segunda amonestación al jugador, Salvador Hoyos Elices, del Paredes. Art. 296.

Segunda Categoría Regional

1.—Suspender por tres partidos oficiales al jugador, José-María López Acero, del Venta de Baños ,por blasfemar. Art. 299, 3.

Juveniles

1.—Suspender por dos partidos oficiales a los jugadores J.-José Martín Candamio, del Palencia Juv., y Jesús Cea, Bartolomé, del Francisco Fco.-Rad. J, por agresión. Artículo 298, 3.

2.—Tercera amonestación y advertencia de suspensión, a los jugadores César Vázquez Diez, del Venta de Baños e Isidro de la Peña Ortega, del At. Dueñas. Art. 296.

3.—Segunda amonestación al jugador Ignacio Pereira Guzmán, del Venta de Baños. Art. 296.

4.—Primera amonestación a los jugadores Tomás Bujedo Atienza, del Venta de Baños, Porfirio A. Diez Mozo, del Palencia Juv. y Gonzalo Rodríguez, del F. Franco-Radiovisión J. por diversos motivos.

Equipos

1.—Clausurar el campo de fútbol del Velilla, por lo que resta de temporada, por los graves incidentes ocurridos el día 9-5-76, con motivo del encuentro celebrado entre dicho club y Fco. Franco-Radiovisión y multar de 2.500 ptas. Art. 288 y 290.

2.—Abrir investigación sobre la actuación de varios jugadores federados, que como espectadores presenciaron el citado encuentro.

3.—Comprobada la alineación indebida de la U. D. Cisneros en su encuentro contra el Cuevas del día 2-5-76, se sanciona descontando dos puntos de su clasificación, anulando el resultado del citado encuentro que el día 16-5-76 en el campo de Viñalta deberá repetirse el próximo domingo a las 9 de la mañana. Art. 282.

Arbitros

Amonestar al árbitro que dirigió el encuentro Palencia Juv.-Francisco Fco.-Radiov. J. por no reseñar en el acta los hechos ocurridos en el campo. Art. 315.

CICLISMO REGIONAL

El palentino ZABALA, vencedor en CUELLAR

El equipo que promociona el Club Ciclista Palencia, patrocinado por papeles pintados "Shark" compitió el domingo en tierras de Segovia, en una prueba de la categoría juveniles A, en Cuéllar, concretamente, con treinta corredores en línea de salida para disputar los 68 kms. del recorrido.

De salida ya se rueda a fuerte tren. los intentos de escapada son continuos, siendo de los más activos, tanto en intentar la escapada como en unirse a la que protagonizan otros corredores, el palentino del "Shark" Nazario González, pero en el pelotón nadie esta dispuesto a hacer concesiones, por lo que se rueda en grupo compacto y con gran adelanto sobre el horario previsto se llega a Cuéllar, aprovechando que la línea de llegada ha sido colocada en un largo repecho, Marín Zabala muy bien lanzado en el sprint por su compañero Nazario González, bate en los últimos 100 metros a sus adversarios, cruzando triunfador la cinta de meta en 1-44-00, alcanzando Nazario el doce lugar con el mismo tiempo, acusando el formidable esfuerzo realizado durante toda la prueba.

Hasta un total de 27 clasificados.

Esta victoria, unida a la conseguida en Aranda por Nazario, compensa el esfuerzo realizado por el Club Ciclista Palencia, apoyado por la firma comercial "Shark" (papeles pintados y maquetas) así como a los muchachos que se ven apoyados en sus aspiraciones, para perseverar en el camino emprendido, siempre pensando en lo mejor para el ciclismo palentino, al que se quiere situar a la altura, que en otros tiempos ya tuvo.

O. S. Educación y Descanso

Campeonato Provincial de FUTBOL PARA EMPRESAS

Día 15 de mayo (sábado):

Campo: Municipal de Fútbol de Guardo.

Hora: 5 tarde.

Encuentro: Explosivos-Parque Móvil.

Campo: Polideportivo del Colegio "La Salle" (Avda. Cuba):

Hora: 5 tarde.

Encuentros: C. Zamorano-Gartéiz (campo núm. 1).

Electrólisis-Vicón (campo núm. 2).

Suheca-Inmapa (campo núm. 3).

GUARDO

Mañana, se recibe la visita en "La Estación" del lider LA PONFERRADINA

Ha sido declarado Día del Club

Mañana domingo, se jugará la jornada 35 de la Regional Preferente. Al C. D. Guardo le corresponde recibir en su feudo nada menos que al líder y campeón ya, la Ponferradina, equipo que se ha paseado triunfante a lo largo de muchas jornadas para decaer últimamente. En total sólo ha perdido cinco encuentros y ha empatado tres. Ni qué decir tiene que su delantetra es la más goleadora (78 tantos en 34 partidos) y la menos goleada (21 goles encajados).

Hay gran espectación en Guardo por presenciar este partido. En él se verá la verdadera valía del cuadro entrenado por Carlos, que tratará de demostrar que la estupenda campaña realizada por el C. D. Guardo (situado en los puestos de cabeza y aspirante al subliderato con opción a jugar la promoción a Tercera), no se debe a la casualidad.

Es tanta la expectación, como digo antes, que la Junta Directiva del Guardo ha declarado dicho encuentro como "Día del Club".

La Ponferradina acude a Guardo dispuesto a demostrar quien es. Acude con sus figuras como son Páez, el goleador, Tirone, Rolando, Varela, etc.

Por parte local, como siempre, hay dificultades. Las consabidas bajas de Magín (lesionado), Caperán (Servicio Militar), Pinilla y Nazario (sancionados), se dejan sentir. Jugará el nuevo fichaje, procedente del Palmes, Julio, de quien se esperan muchas cosas.

Reyero

DIANA A CIEGAS

(Pronósticos...)

La ronda 35 del próximo domingo, que se presenta relativamente fácil para algunos de los equipos cabeceros, será más comprometida para el líder Getafe, que viene a Palencia, y, por ende, para el Palencia, que tendrá en el contrario, como éste mutuamente en aquél, un auténtico "hueso".

En este sentido, los pronósticos los vemos así:

CASTILLA-Zamora. — La mayor fuerza está del lado del sublider, que ganará.

MOSCARDO-Salmantino. — Algo parecido resulta con este encuentro, cuyo resultado casero parece el más probable.

TUDELANO-Talavera. — Aunque la cuestión estará muy reñida, parece que los factores localistas intiuirán, para dejar el triunfo en Tudela.

MIRANDES-Lagun Onak. — También encuentro con dificultades para ambos. Influirá acaso el ambiente, para quedar todo en casa.

Michelín-LOGROÑES. — Los riojanos que no han renunciado al puesto de promoción para el ascenso, se juegan una buena baza, y nos parece que se impondrán.

Eibar-ATL. MADRILEÑO. — Parece que los subcolistas aunque apretarán algo, pese a estar ya descendidos, no lograrán evitar la derrota a manos del más fuerte.

SAN SEBASTIAN-Alfaro. — El grande contra el chico, no ofrece dudas sobre la victoria de aquél, salvo sorpresas.

Carabanchel-Torrejón. — Puede ser un partido de mucha rivalidad, que se resuelva en tablas.

R. U. IRUN-Pegaso. — Otra confrontación muy nivelada y comprometida para ambos. Cualquier resultado podría darse sin sorpresas. Nos parece que el factor localista también pesará algo, para que los puntos se queden en "Gal".

PALENCIA-Getafe. — La presencia del líder, muy fuerte y lanzado, supondrá un serio obstáculo para el Palencia. Pero los morados no son novatos y, a veces, demuestran lo que saben y pueden. Preveemos un partido de fuerte lucha, en el que el Palencia se imponga, aun estimando que cualquier resultado puede darse sin extrañeza, dada la calidad del líder y, naturalmente, de su oponente.—F. B. C.

Preselección alemana

Cinco jugadores del Bayern Y otros cinco del Borussia

Francfort. (Alfil). — Cinco jugadores del conjunto del Bayern Munich y otros cinco del Borussia Moendchengladbach, componen la lista provisional de la selección nacional alemana que se enfrentará a la española, el próximo 22 de mayo, en Munich, en partido de vuelta de los cuartos de final del campeonato europeo.

El entrenador de la selección nacional alemana, Helmut Schoen, dio a conocer la lista provisional de los jugadores alemanes que se enfrentarán a España, como sigue:

Porteros: Maier, Kargus y Franke.

Defensas: Vogts, Beckenbauer, Schwarzenbeck, Dietz, Kaltz y Reichel.

Centro y delantera: Stielike, Bonhof, Wimmer, Danner, Duernberger, Holzenbein, Hoeness, Beer, Toppmoeller, Worm y Bongartz.

TENIS

ORANTES, adelante en el Torneo de Bournemouth

Santana y Muñoz, eliminados

Bournemouth (Inglaterra). (Alfil). —El español Manuel Orantes, campeón de pista dura de Gran Bretaña, venció con facilidad por 6-3 y 6-1, al yugoslavo Nikki Pilic, en los octavos de final del campeonato del que es titular, que se disputa en Bournemouth.

Orantes perdió su primer servicio en el primer set, siendo superado por Pilic por 2-1 games; pero a partir de ahí se impuso por completo con una variada gama de golpes que desarbolaron al fino estilista yugoslavo.

Manolo Orantes se mostró muy rápido, colocando bolas muy intencionadas y subiendo a la red con gran acierto.

SANTANA DERROTADO

El español Manuel Santana, que se enfrentó al número uno de Francia, Francois Jauffrett, tuvo destellos de su vieja gran clase que levantaron ovaciones, pero no pudo con la mejor forma y más movimiento sobre la pista del francés y perdió por 6-3 y 6-2.

Santana fue por delante en ambos sets por 2-0 a su favor, pero ambas veces Jauffrett acabó imponiéndose al faltarle fondo al veterano maestro español.

DERROTA DE MUÑOZ ANTE FIBAK

Bournemouth (Inglaterra). (Alfil). —El polaco Wojtek Fibak venció al español Antonio Muñoz por el tanteo de 6-4, 6-4, en el campeonato británico de tenis de pista dura que se celebra en Bournemouth.

El partido correspondía a los octavos de final del torneo y, aunque Muñoz opuso resistencia y tuvo ráfagas de acierto, la mejor clase de Fibak se impuso sin grandes dificultades.

¡ATENCION SORDOS!

El próximo martes, día 18, estará entre nosotros el técnico de aparatos auditivos de la Casa G A E S. No dude consultarnos cualquier problema auditivo, sin ningún compromiso.

Le esperamos.

OPTICA SECO

Calle Mayor, núm. 1. (Frente Correos)

Automovilismo

Ratificada la exclusión de HUNT y LAFFITE del Gran Premio de España

Madrid. (Alfil). — El Tribunal Nacional de Apelación, designado por la Federación Española de Automovilismo, ha ratificado los acuerdos de exclusión del Gran Premio de España de Fórmula 1 de los pilotos John Hunt (Gran Bretaña) y Pierre Laffitte (Francia), decretadas al término de esa prueba por los comisarios deportivos de la carrera, al finalizar ésta en el circuito del Jarama el pasado día 2, según se ha informado a «Alfil» por la propia Federación Española.

El británico Hunt, al volante de un bólido «Maclaren», venció en el Gran Premio de España, pero al finalizar la prueba, los comisarios deportivos decidieron su exclusión, porque su bólido era más ancho de lo autorizado por la nueva reglamentación, aún autorizada una anchura máxima de 2,15 metros y el vehículo de Hunt tenía 2,16-8 metros de anchura máxima, medida en el eje trasero.

Al ser excluido Hunt, fue declarado vencedor el austriaco Niki Lauda, que pilotó un bólido «Ferrari».

En cuanto al francés Pierre Laffitte, que pilotó un bólido «Ligier», fue excluido por no ajustarse las medidas y colocación del alerón trasero de su vehículo a las normas reglamentarias.

Torneo "San Telmo" de FUTBOL INFANTIL

Partidos para los próximos días, sábado (15) y domingo (16):

GRUPO I

Halcones-Garsán. Campo de Balmes, día 15, a las 6 de la tarde. Arbitro: F. Gredilla.

Polideportivo-San Telmo. Campo Polideportivo, día 15, a las 4'30 de la tarde. Arbitro: Juan Miguel.

GRUPO II

Cuevas - Aguila Imperial. Campo Polideportivo, día 16, a las 4'30 de la tarde. Arbitro: Luis.

Rayo Palencia-Racing Paz. Campo Balmes, día 15, a las 4'30 de la tarde. Arbitro: Alejandro Cuadrado.

Resultados:

Grupo Primero

Sal Telmo, 5; Halcones, 2.

Garsán-Polideportivo (aplazado al 27 de mayo).

Clasificación

	J.	G.	E.	P.	F.	C.	P.
San Telmo	1	1	0	0	5	2	2
Halcones	1	0	0	1	2	5	0
Garsán	0	0	0	0	0	0	0
Polideportivo ...	0	0	0	0	0	0	0

Grupo Segundo

Cuevas, 5; Rayo Palencia, 0.

Racing Paz, 2; Aguila Imperial, 0.

Clasificación

	J.	G.	E.	P.	F.	C.	P.
Cuevas	1	1	0	0	5	0	2
Racing Paz	1	1	0	0	2	0	2
Aguila Imp. ...	1	0	0	1	0	2	0
Rayo Palenc. ...	1	0	0	1	0	5	0

✝

PRIMER ANIVERSARIO DEL SEÑOR

Don Isaac González Noval

Ex-Director del Banco de Santander de Osorno y de Gran Cerámica Botafogo, S. L.

QUE FALLECIO EN OSORNO EL DIA 15 DE MAYO DE 1975

Después de recibir los Santos Sacramentos

— D. E. P. —

Su apenada esposa Adela García del Campo; hijos José Luis, Javier, Juan Antonio y Adelina; hijos políticos María Isabel Palacios, María Purificación Fernández y Ramón Talledo; hermanos Maximiano y Felisa; nietos, primos, sobrinos y demás familia,

Al participar a sus amistades tan sensible pérdida, suplican una oración por el eterno descanso de su alma.

La misa que se celebre hoy día 15 de mayo, en la parroquia de Osorno, a las ocho de la tarde, será aplicada por el eterno descanso de su alma.

M.C.D.2022

LA VUELTA CICLISTA A ESPAÑA

De REINOSA a BILBAO, jornada de tregua

Otro belga, Van Den Vijver, ganó la 17.ª etapa

Su escapada, como las de GANDARIAS y SCHEERS, no preocupó al pelotón

Bilbao, 14. — (Por Carlos Jiménez, enviado especial de «Alfil»).

Indiferencia, sesteo, desinterés...

Cualquier objetivo que indique falta de todo, es el que se puede aplicar a la décimoseptima etapa de la Vuelta Ciclista a España, disputada hoy entre Reinosa y Bilbao, en la que triunfó un modesto corredor belga, Arthur Van den Vijver, porque, junto con Andrés Gandarias, fueron los que pusieron algo de empeño en que los últimos kilómetros de ese recorrido, tuvieran al menos algo digno de mención.

PENSANDO EN HOY

Es cierto que los corredores, los importantes, y los que no lo son, piensan en mañana, que será día de lucha para decidir el vencedor de la Vuelta. Y si éstos tendrán que luchar, no se quedarán tampoco sin hacerlo los llamados «gregarios» o «domésticos», que tendrán ante sí una labor intensa, dado los excesivos marcajes que existen hoy en el ciclismo, que han hecho que éste pierda interés, como la excesiva comercialización.

A que haya habido sesteo, ha debido influir, de otro lado, el magnífico día que han tenido hoy los ciclistas, que habrán dedicado mucha parte de su labor a contemplar los magníficos paisajes por los que han transcurrido los 183 kilómetros de la etapa.

INTENTOS DE ESCAPADA

Porque lucha, la verdad, no ha habido. Hubo un intento en el kilómetro siete, por parte del portugués Martins. Y con él se marchó el hombre que lanza el equipo de Gabriel Saura, siempre que sale alguno y que no es otro que Luis Balagué. También estaban el asturiano García, el popular «Roxin» y el holandés Van den Hoeck. Tras llevar una diferencia máxima de 25 segundos, en el kilómetro 12, el pelotón los neutralizó en el 18, porque no quería trabajar.

La meta volante de Espinosa de los Monteros fue para el belga Verplancke, líder en esa especialidad, y tras él, saltó Martínez Heredia, para tantear las fuerzas del equipo de Ocaña y Kuiper. Y cómo no, salió con él, Luis Balagué, así como Karstens, con igual cometido en el equipo del campeón mundial que el de Balagué en el de Saura, y el modesto belga Van den Vijver.

Por la meta volante, que pasó en primer lugar el ex-campeón mundial militar, llevaba una diferencia de 2-35. A los 112 kilómetros se acortó, sin embargo, porque Martínez Heredia no había entendido bien las instrucciones de su entrenador, bajó el ritmo y quedó descolgado, así como su secante Balague

KARSTENS Y VAN DE VIJVER, EN CABEZA

La situación de carrera, entonces, era como sigue: Kartens y Van de Vijver en cabeza, a 1-35 Martínez Heredia y Balagué, a 5-35 el pelotón, que seguía sesteando, porque no había nadie importante en la escapada. Van den Vijver, pasó el Alto de Oquendo en primer lugar, escoltado por Kartens y a 1-10 Martínez Heredia y Balagué, que se unirían a los dos escapados en el kilómetro 136, cuando Vélez dio instrucciones al jienense de enlazar con los de cabeza.

GANDARIAS CON LOS ESCAPADOS

En el kilómetro 142, salió a los escapados, Gandarias, que quedó a 1-10 de ellos, mientras que la diferencia del cuarteto al pelotón, era de 4-15. Y fue a partir de aquí, cuando comenzó lo interesante de la carrera, porque Van den Vijver dejó a los tres compañeros de escapada que serían absorbidos también por Gandarias, que intentó enlazar con el belga, sin conseguirlo en los 35 kilómetros finales, mientras el pelotón seguía indiferente atrás, y dejó ganar al corredor belga, según ha reconocido éste en la meta.

HOY PUEDE RESOLVERSE LA VUELTA

Esta ha sido la etapa. No tenía, ni tuvo interés. Lo importante, es lo de mañana. La etapa reina, que puede decidir la Vuelta. Los comentarios están con Ocaña, aunque Kuiper pesa también, porque el año pasado, en Orduña y La Herrera, fue el hombre, ganando en Miranda. Pero mañana quedan, como plato final, los dos kilómetros duros del Alto de la Virgen de Oro, muy similares en dureza a Urquiola, donde fracasó el campeón del mundo. Ahí, puede estar la ventaja de Luis Ocaña. Pero...

El pero, es que no hay que olvidar a Nazábal, que sube muy bien y que puede ser el que gane mañana la Vuelta. Porque está muy bien situado y con mucha fuerza. Y con un equipo muy fuerte, el más fuerte de la interés, andan mal físicamente. carrera, porque Kuiper sólo tendrá a Thureau y Ocaña a Pedro Torres, ya que los demás, aunque tengan

El hombre del ramo de flores

Van Den Vijver, ex-gregario de Merckx:

"Este es el triunfo más importante de mi vida"

Bilbao, 14. — (Servicio Especial de Alfil).

Está llorando, mientras espera la llegada de los corredores, Arthur Van den Vijver, vencedor en solitario de la 17 etapa de la Vuelta Ciclista a España, Reinosa-Bilbao.

Sus lágrimas pueden ser de alegría por la victoria, o de rabia, «me dejaron ganar», explica al enviado especial de Alfil este ciclista de 28 años, nacido en la localidad de Breendonk, casado y sin hijos, que fue gregario de Eddy Merckx y lo es ahora de Freddy Maertens, en el Flandria, equipo en el que lleva cuatro de sus ocho años de profesional.

«Este es el triunfo más importante de mi vida», explica el corredor, que es la primera vez que interviene en la Vuelta Ciclista a España y que en su larga carrera profesional, sólo ha obtenido otra victoria en una prueba de Gistel.

Ha parado ya el llanto de Van den Vijver. Pero, cuando se acerca su director a felicitarle, vuelven las lágrimas de este ciclista, que ha corrido casi toda la Vuelta con un plástico en el pecho debido a un fuerte gripazo.

«Anoche lo pasé muy mal», dice, cuando se ha secado las lágrimas con un pañuelo que le ha dado su director deportivo Brick Schöotte. Y tras ellas agrega, «creí que no podía salir hoy, porque pasé la peor noche de la Vuelta, ya que al proceso gripal se unió una fuerte descomposición».

Y cuando varios compañeros del equipo llegan a la meta a felicitarle, vuelven de nuevo las lágrimas de este corredor, que sigue diciendo: «Me dejaron ganar».

Tras recibir el ramo de flores y la ovación del público, se dirige al locutorio móvil, para llamar a su esposa, que está en Brendok, en la casa de los padres del ciclista, que tienen un bar en esa localidad.

«Cuando me retire, me haré cargo del negocio. Y más habiendo logrado una victoria tan importante como la de hoy. Ha sido la mejor que obtuve en mi vida». Y cuando afirma esto, ya no hay lágrimas, sino una amplia sonrisa.

IMPORTANTE EMPRESA DE FABRICACION DE CARPINTERIA DE ALUMINIO

necesita **REPRESENTANTE** a comisión para la zona de **PALENCIA** y su provincia.

Se requiere esté muy introducido con constructores y Arquitectos.

Interesados dirijan la correspondencia a:

«INDUSTRIA RIOJANA DEL ALUMINIO», Apartado 1.097.

Sucursal núm. 1. LOGROÑO

SALA DE FIESTAS

SAN-GAR

Venta de Baños

DOMINGO 16 MAYO (único día) SESION TARDE

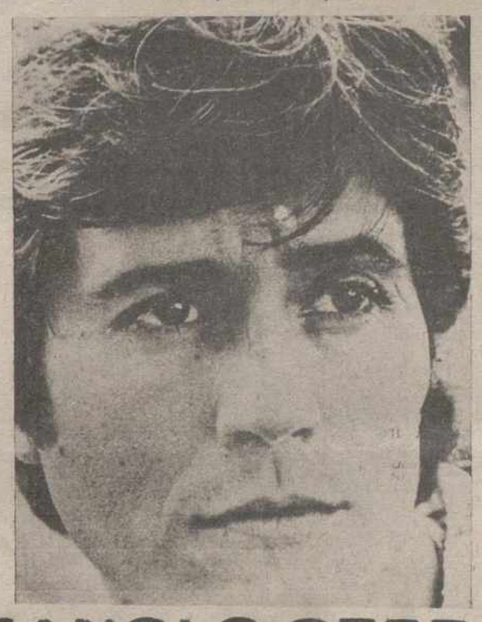

MANOLO OTERO

y para los bailes de sábado y domingo los ritmos del grupo

E N S A Y O - 6

Casos y cosas de la Vuelta

Nadie fue profeta en su tierra

Los pinitos del "FAROLILLO ROJO" y único superviviente del "SPLENDOR"

Bilbao, 14. (Servicio especial de "Alfil"). — El corredor belga Willy Scheers entró hoy tercero en la etapa decimoséptima de la Vuelta. Pero este lugar no ha evitado que el ciclista de Lier, donde nació el 29 de marzo de 1947, siga de "linterna roja" de la ronda española.

Pero Scheers tiene mérito, ya que desde la tercera etapa, está corriendo prácticamente sólo, porque entre Jaén y Baza, abandonaron sus nueve compañeros.

Cuando el ciclista del "Splendor" llegó a la meta de Baza, afirmó:

"Yo terminaré en San Sebastián la Vuelta". Y lo está cumpliendo. Hoy logró un tercer puesto, que es colocación que parece le sienta bien, porque el año pasado logró dos en ese mismo lugar, en Knokke-Heist y la Stal-Koersel, además de un segundo en Haasdonk.

EL DOPING DE JACQUES TRAE COLA

¿Ha aplicado bien la Unión Ciclista Internacional el reglamento en el caso del belga Jacques? Esta es la pregunta que se hacen los enviados especiales en la Vuelta a España, así como todos los seguidores.

Porque el ciclista belga que fue líder, ha dado positivo en tres ocasiones, lo que significaría la retirada de la licencia y la suspensión a perpetuidad.

Pero una cosa es el artículo 25-bis, apartado-C, y otra la interpretación de los comisarios, que han considerado el caso de doping de Jacques, como cometido en una sola ocasión y las dos siguientes como residuos.

Bien está tal interpretación, porque se evita que se pierda un ciclista con porvenir.

NADIE FUE PROFETA EN SU PATRIA

Es curioso que los ciclistas asturianos del "Novostil-Transmallorca" se hundieran en las dos etapas asturianas, sobre todo en la de Gijón-Cangas de Onís.

Y todavía es más curioso que el "Teka" santanderino, se hundiera en la etapa que terminó en Reinosa, donde al equipo de San Emeterio le pintaron bastos, ya que no sólo perdió a un hombre como Abilleira, sino que se hundió Agostinho, que perdió el maillot amarillo.

Si eso le hubiera ocurrido a un equipo gallego y en tierras galaicas, se diría que hubo "meigas".

SUBEN LAS TEMPERATURAS

Hoy ha sido un día de calor. Hubo momentos en que era bochorno. Y para mañana, Mariano Medina predice subida de la temperatura. Bien se le pone la cosa a Luis Ocaña.

Este es el pronóstico metereológico para mañana: "en el sector de la etapa Bilbao-Santuario de Oro, se espera predominio de buen tiempo, con escasa nubosidad variable. Vientos flojos del sector sur. Subida de la temperatura".

MARTINEZ HEREDIA, MULTADO POR INSULTO A SUS COMPAÑEROS

Los comisarios internacionales han multado a Martínez Heredia por conducta incorrecta en carrera. La multa, mil pesetas. Pero esta cantidad es poca para el espectáculo bochornoso del joven profesional español en la etapa de hoy, que insultó a sus compañeros, cuando su director le mandó parar.

Debería ser multado por los comisarios y por su propio equipo, porque la actitud del jienense dice muy poco en su favor, como persona y deportista.

Si se es profesional, como él, debe acatar las órdenes de su director deportivo. Y mucho más, cuando es un hombre como él, que en esta Vuelta, en la que se tenían puestas muchas esperanzas en el que fue campeón mundial militar, no ha dado una derecha.

UN COMISARIO INTERNACIONAL

En la meta de Bilbao estaba ese joven comisario que es Ignacio Oria, uno a los que se extraña en la Vuelta, por su conocimiento técnico, y, sobre todo, por sus valores humanos.

Oria no ha venido a la Vuelta, porque este año hará el "Tour" de Francia, como comisario.

"Creo que es bueno para mí, porque ya he hecho un campeonato mundial y ahora el espaldarazo será hacer un "Tour" que es la prueba más importante del ciclismo mundial", han sido sus palabras al enviado especial de "Alfil".

La opinión del director

"Tranquilidad en vísperas de una gran batalla"

Bilbao, 14. (Servicio Especial de Alfil).

Luis Bergareche, director de la carrera, se muestra lacónico, al dar, al enviado especial de Alfil, una opinión sobre la etapa de hoy.

«Etapa de trámite. Sin prisas, preparándose los corredores para la de mañana, que será muy dura», son sus palabras.

Finalmente, cuando se le pregunta por qué cuajó la escapada del belga Van den Vijver, afirma categórico: «Se ha ido porque le ha dejado el pelotón, porque éste no tenía interés en rodar a velocidad grande en busca de un hombre que no inquietaba».

Clasificaciones

INDIVIDUAL DE LA 17 ETAPA
(Reinosa-Bilbao, 182 kilómetros)

1 Van den Vijver, Bélgica, 5-02-05 (10 segundos de bonificación).
2 Gandarias, España, 5-02-14 (4 segundos de bonificación).
3 Scheers, Bélgica, 5-04-59.
4 V. den Hoeck, Holanda, 5-05-30.
5 Ferurena, España, 5-05-37.
6 Elorriaga, España, idem
7 Priem, Holanda, idem.
8 Katwijk, Holanda, idem.
9 Vant Lint, Bélgica, idem.
10 Gilson, Luxemburgo, idem.
11 Kuiper, Holanda, idem.
12 Van den Haute, Bélgica, idem.
13 Ongenae, Bélgica, idem.
14 Fusch, Suiza, idem.
15 Mendes, Portugal, idem.
16 Verplancke, Bélgica, idem.
17 P. Baer, Bélgica, idem.
18 Andiano, España, idem.
19 Jacques, Bélgica, idem.
20 L. Carril, España, idem.

Y 35 coredores más, en el mismo tiempo.

GENERAL

1 Kuiper, Holanda, 83-23-30.
2 Ocaña, España, 83-23-55.
3 Pesarrodona, España, 83-24-18.
4 Nazábal, España, 83-24-24.
5 L. Carril, España, 83-25-01.
6 Thureau, Alemania, 83-26-21.
7 Torres, España, 83-26-55.
8 Fusch, Suiza, 83-27-13.
9 Agostinho, Portugal, 83-27-17.
10 Loos, Bélgica, 83-29-05.
11 Martins, Portugal, 83-30-45.
12 G. Linares, España, 83-30-58.
13 Oliva, España, 83-31-08.
14 M. Heredia, España, 83-32-01.
15 G. Aja, España, 83-32-43.
16 Jacques, Belgica, 83-34-36.
17 Perurena, España, 83-40-08.
18 P. Eaer, Bélgica, 83-42-09.
19 Manzaneque, España, 83-43-48.
20 Mendes, Portugal, 83-45-53.
21 E. Cima, España, 83-46-44.
22 Lazcano, España, 83-48-02.
23 V. Diaz, España, 83-48-26.
24 M. García, España, 83-49-36.
25 Andiano, España, 83-52-32.
26 Esparza, España, 83-53-15.
27 Fronk, Holanda, 84-10-12.
28 Elorriaga, España, 84-10-28.
29 Vallori, España, 83-13-49.
30 Van Springel, Bélgica, 84-14-08.
31 Van Neste, Bélgica, 84-15-12.
32 Santisteban, España, 84-19-46.
33 Wellens, Bélgica, 84-21-04.
34 Priem, Holanda, 84-25-01.
35 Den Hertog, Holanda, 84-37-31.
36 V. den Hoek, Holanda, 84-37-32.
37 Balagué, España, 84-38-14.
38 Prinsen, Holanda, 84-43-12.
39 Van den Haute, Bélgica, 84-46-09.
40 De Cauwer, Bélgica, 84-47-15.
41 Gandarias, España, 84-48-25.
42 Karstens, Holanda, 84-53-24.
43 Rossiers, Bélgica, 84-54-53.
44 Berland, Francia, 84-55-11.
45 Verplancke, Bélgica, 85-04-04.
46 Katwijk, Holanda, 85-06-09.
47 Ordiales, España, 85-12-44.
48 Wyler, Bélgica, 85-12-59.
49 Ongenae, Bélgica, 85-14-25.
50 Gilson, Luxemburgo, 85-21-07.
51 Cael, Bélgica, 85-23-44.
52 Yansenne, Bélgica, 85-24-21.
53 J. Luján, España, 85-36-35.
54 Vant Lint, Bélgica, 85-44-16.
55 Scheers, Bélgica, 85-45-11.

NOTA.—Verificadas las oportunas comprobaciones, queda modificado el tiempo de los corredores Ludo Loos y Jean Luc Yansenne, a los cuales se aplicó erróneamente el tiempo de 3-20-18 en lugar de 3-24-20 en la etapa Cartagena-Murcia, al clasificarles en diferente pelotón en la llegada a meta.

Dicha diferencia queda reflejada en la presente clasificación general.

GENERAL DE METAS VOLANTES

1 Verplancke, 34 puntos.
2 Perurena, 17.
3 Mendes, 13.
4 Martins, 11.
5 Santisteban, 10.
6 Thureau, 10.
7 Elorriaga, 10.
8 M. Heredia, 10.

GENERAL POR PUNTOS

1 Florriaga, 164 puntos.
2 Priem, 158.
3 Perurena, 149.
4 Thureau, 132.
5 Kuiper, 128.

LA MONTAÑA EN LA ETAPA
(Alto de Oquendo, 3.ª categoría)

1 Van den Vijver, 3 puntos.
2 Karstens, 2.
3 M. Heredia, 1.

(Alto del Vivero, 2.ª categoría)

1 Van den Vijver, 6 puntos.
2 Gandarias, 5.
3 Oliva, 4.
4 Mendes, 3.
5 Torres, 2.
6 Pront, 1.

GENERAL DE LA MONTAÑA

1 Oliva, 135 puntos.
2 Loos, 94.
3 Agostingo, 78.
4 Ocaña, 43.
5 Torres, 38.

GENERAL POR EQUIPOS

1 Kas, 249-59-33.
2 Super Ser, 250-03-47.
3 Teka, 250-12-26.
4 Ti-Raleigh, 250-46-05.
5 Ebo, 251-22-45.
6 Novostil, 251-38-09.
7 Frisol, 252-17-25.
8 Miko, 252-24-28.
9 Velda, 253-54-53.

La etapa de hoy

Bilbao-Santuario de Oro, 204 Kms. y tres puertos de Primera

Bilbao, 14. (Servicio especial de "Alfil"). — La decimoctava y penúltima etapa de la Vuelta Ciclista a España que se disputará mañana está considerada como "la etapa Reina" de la presente edición de la ronda.

Su recorrido es de 204 kms., que transcurren por las provincias de Vizcaya, Alava, Burgos y Logroño, y durante la misma los corredores tendrán que subir cuatro puertos, uno de tercera y trea de primera, en uno de los cuales, el del Santuario de Oro, termina la etapa, que se iniciará en Bilbao.

Es la primera vez que la Vuelta llega a este lugar, capricho geológico alzado como un altar en el centro del valle alavés de Zuya, donde se guarda, desde hace más de ocho siglos, una imagen románica de la Madre de Dios, venerada en una amplia zona de Alava y Vizcaya.

Para esta etapa que sale de Bilbao a las 10'50 y termina en el Santuario del Oro, a las 16'30, se ha previsto una media horaria probable de 36 kms. a la hora. La cota más alta de la jornada está en el puerto de La Herrera, de primera categoría, 1.105 metros de altitud, y la de la meta se encuentra a 815 metros.

La primera meta volante del día se encuentra en Llodio, a 20 kilómetros de la salida. La segunda, ha sido localizada en La Bastida, a los 123 kms. de recorrido. La zona de avituallamiento, cuando se hayan ya recorrido 88 kms.

El primer puerto es uno de los más duros que existen en España para los ciclistas. Se trata de Orduña, a los 49 kms. de la salida. Durante 96 kilómetros, los corredores rodarán sin encontrar ningún accidente montañoso puntuable, pero en el kilómetro 145 y a 59 de la meta, tendrán que vencer el duro puerto de La Herrera, también de primera, para llegar luego al alto de Ayurdín, de tercera, y a 7 kilómetros de la meta, donde los ciclistas se encontrarán el último alto, el del Santuario de Oro, donde se halla la sentencia final.

†

LA SEÑORA

D.ª Pilar García del Amo

(Viuda de Hipólito Alcalde)

FALLECIO EN CARRION DE LOS CONDES EL DIA 14 DE MAYO DE 1976

A los 62 años de edad

Después de recibir los Santos Sacramentos y la B. A. de S. S.

D. E. P.

Sus hijos Esperanza (Hija de la Caridad), José (Hermano Marista), Pedro (Sacerdote) y María Pilar; hermanos Alicia, Jesús, Felicidad y Concepción; hermanos políticos Saturnino, Eleuterio, Misericordia, Santiago y Milagros; tíos, sobrinos, primos y demás familia,

Suplican una oración por el eterno descanso de su alma.

Funeral: Hoy, día 15, a las siete de la tarde, y a continuación, conducción del cadáver.

Iglesia parroquial: Santa María, de Carrión.

Casa mortuoria: Calle Santa María, 4, de Carrión de los Condes.

†

LA SEÑORA

D.ª Sergia Antolínez Velasco

FALLECIO EN PALENCIA EL DIA 14 DE MAYO DE 1976

A los 85 años de edad

Después de recibir los Santos Sacramentos

D. E. P.

Sus hijos Nilo y María del Pilar Martínez Antolínez; hijos políticos María del Pilar García Martín y Valentín Escudero Salazar; nietos y demás familia,

Suplican una oración por el descanso de su alma.

Funeral: Hoy, día 15, a las cuatro de la tarde, y a continuación la conducción del cadáver al cementerio de San Román de la Cuba (Palencia).

Misa de familia: El lunes, día 17, a las nueve de la mañana.

Iglesia parroquial: San Miguel.

Casa mortuoria: Tintes, núm. 1 - 6.º, izqda.

M.C.D.2022

AREILZA informará en el Consejo Nacional y en las Cortes

(Viene de primera página)

para que los consejeros nacionales presenten sugerencias al texto de los proyectos de reforma de Ley de sucesión y a la creación del sistema bicameral que hoy han entrado en el Consejo Nacional.

Esta tarde han comenzado a repartirse los documentos entre los consejeros nacionales.

Según el reglamento del Consejo, el plazo para la presentación de sugerencias es normalmente de 15 días, prorrogables por otros ocho, pero el presidente, haciendo uso de las facultades que igualmente le confiere el reglamento, ha fijado este plazo hasta el día 22, por lo que también el Consejo Nacional autoriza de alguna manera un procedimiento de urgencia, con el fin de no retrasar las reformas.

El presidente del Gobierno, a propuesta del presidente de la Sección Primera del Consejo, de Principios Fundamentales, Jesús Fueyo Alvarez, ha nombrado la siguiente ponencia para el estudio de estos proyectos:

Presidente: Jesús Fueyo Alvarez.

Vocales: Fernando Benzo Mestre, Melitino García Carrero, Licinio de la Fuente y de la Fuente, Eduardo Navarro Alvarez, José Miguel Ortí Bordas, Baldomero Palomares Díaz y Emilio Romero Gómez.

Dado el plazo que se ha concedido a los consejeros para la presentación de sugerencias, parece que el pleno del Consejo Nacional pueda ser convocado, a estos efectos, en los primeros días de junio.

OTRO QUE NO FIRMO

Orense, 14. (Cifra). — "No he firmado en absoluto esa petición, ni tenía conocimiento previo a su publicación en la prensa. Tampoco entiendo cómo pueden suceder estas cosas", declaró al corresponsal de "Cifra" el presidente de la Diputación Provincial de Orense y procurador en Cortes, David Ferrer Garrido, refiriéndose a la publicación en un periódico madrileño de un escrito firmado por 126 procuradores.

El señor Ferrer Garrido continuó diciendo: " Para mí es grave utilizar para cualquier fin el nombre de las personas sin contar con su anuencia. Creo que es una gran falta de respeto al hombre. Por otra parte es también un atentado contra la seriedad y rigurosidad de nuestras instituciones. En estos momentos no sé si la equivocación procede del periódico que publica la relación o efectivamente se han utilizado algunos nombres indebidamente, aun cuando creo que sucedió esto último".

El procurador David Ferrer Garrido puntualizó más adelante: "Ahora mismo envío escrito al presidente de las Cortes evidenciando estos hechos y solicitando que por aquélla institución se aclare lo sucedido, se exijan las responsabilidades pertinentes y se tomen las medidas necesarias en evitación de estos desagradables hechos".

Por último el señor Ferrer Garrido manifestó que se reservaba los derechos que procedan.

ESPAÑA EN LA PRESA BRITANICA

Londres, 14. (Efe). — Un artículo de fondo publicado en "The Times" afirma hoy que Madrid cuenta internacionalmente con la fuerte simpatía de su aliado norteamericano y que Kissinger está lejos de oponerse a la exclusión del partido comunista, no simplemente como una táctica temporal sino como una política permanente.

El autor del artículo, David Rudnick, dice no obstante, que algunos observadores norteamericanos piensan que una declaración pública de apoyo de Kissinger a la democracia en España fortalecería a los reformistas democráticos.

Desproporción escandalosa entre los precios del PAN y DEL TRIGO

(Viene de primera página)

intensa modificación en los costos de los medios de producción ha repercutido en la industria panadera, pero el sector agrario ha debido soportar también elevaciones considerables en los costes de sus medios de producción. «Tampoco debería olvidarse —dice «Hermandad»— que el SENPA, quiera o no, estrangula el proceso lógico, impidiendo que los agricultores participen en el proceso transformador y distribuidor en la medida en que fuese de desear».

«Una vez más —concluye el informe de «Hermandad»—, se ha demostrado que la fuerza la tienen los sectores industriales frente a la Administración» y que ésta «teme más a las alteraciones que puedan producirse en el abastecimiento de las ciudades que a los lamentos del campo».

NECESIDAD DE UN MINISTERIO DE AGRICULTURA Y ALIMENTACION

Madrid, 14 (Cifra). — Será imposible evitar abusos en los escalones comerciales de los productos alimenticios, mientras el Ministerio de Comercio continúe teniendo competencias que deberían corresponder al de Agricultura, según un artículo publicado en el órgano sindical agrícola «Hermandad».

De acuerdo con el citado artículo la existencia de un Ministerio de Agricultura y Alimentación, como de hecho existe en otros países, es fundamental.

En el artículo se recogen los precios que recibe el agricultor por determinados productos y los que paga el consumidor en el mercado. Entre otros, cita los siguientes: zanahoria, 3'50 pesetas al agricultor y 18 pesetas al consumidor (lo que supone 5'14 veces más); manzana, 7 y 25 pesetas (3'57 veces); Pera, 8'50 y 35 (4'11 veces); patata y tomates 9 y 20 (2'22); repollo, 3 y 16'50 (5'5 veces más); cebolla 6 y 30 (5 veces); y acelgas 6'50 y 26, es decir cuatro veces más que el precio de origen.

POSIBLES IMPORTACIONES DE CARNE DE VACUNO

Madrid, 14 (Cifra). — La Comisaría de Abastecimientos y Transportes tiene prevista la importación de 10.000 toneladas de carne de vacuno congelada desde Uruguay, según la revista «Hermandad».

La citada remesa comenzaría a llegar a España dentro de un mes. Para evitar que esta carne repercuta en el precio del ganado vacuno nacional, el volumen importado se repartirá entre hospitales y Ejército.

Por otra parte, la «CAT», negocia la posible adquisición de cuartos traseros de vacuno belga, aunque, señala la citada fuente, se desconoce por el momento lo avanzado de las gestiones y el tonelaje a importar.

Afirma «Hermandad» que estas noticias han causado preocupación entre los ganaderos españoles, que estiman que en la actualidad existe carne de vacuno suficiente para atender el mercado nacional y que los precios no se han disparado en ningún momento.

NODO de SUCESOS

Mueren cuatro niños ingleses EN UN INCENDIO

Un joven asesina a un importante banquero francés y luego se suicida

CUATRO MUERTOS EN UN INCENDIO EN INGLATERRA

Widnes (Inglaterra) (Efe). — Cuatro niños de corta edad fallecieron esta mañana al incendiarse la casa que habitaban, donde al parecer los pequeños se encontraban solos cuando se inició el siniestro.

A pesar de que los servicios de incendios acudieron con rapidez, los niños habían fallecido, asfixiados por el humo, cuando los bomberos pudieron llegar hasta ellos.

MATA A UN BANQUERO Y SE SUICIDA

París. (Efe).—El presidente de una de las principales entidades bancarias francesas, el «Credit Lyonnais», Jacques Chaine, ha sido asesinado esta mañana ante la sede del Banco en pleno centro de París. El atentado ha sido cometido a las 9.50 (hora española), cuando el presidente del «Credit Lyonnais» llegaba a la sede del Banco. El asesino es un joven de 20 años, Jean Blisky, que se suicidó una vez cometido el atentado.

Blisky, según los testigos, se acercó al presidente del «Credit Lyonnais», cuando éste descendía del automóvil ante la sede bancaria, en el bulevar de los italianos, disparando a quemarropa varias veces. Inmediatamente después, antes de que el chofer y los testigos reaccionaran, el autor del atentado se disparó el arma en la cabeza, muriendo en el acto.

Los disparos alcanzaron a la esposa del presidente del «Credit Lyonnais», resultando con heridas menos graves.

Fuentes autorizadas indican que podría tratarse de una venganza personal de algún antiguo empleado de la entidad bancaria de la que Jacques Chaine era presidente desde julio de 1974.

No se descarta la posibilidad de un atentado de carácter político, inspirado por revolucionarios contra Jacques Chaine «símbolo del capitalismo», como le acusaron recientemente en algunos escritos.

Jacques Chaine fue inspector del Ministerio de Finanzas antes de entrar en el Consejo de Administración del Banco Francés de Comercio Exterior y suceder en el «Credit Lyonnais» a Francois Bloch-Laine.

Era presidente o consejero de un elevado número de entidades bancarias, industriales y financieras.

UNOS 600 PEQUEÑOS LOCALES COMERCIALES CHILENOS DESTRUIDOS POR EL FUEGO

Santiago de Chile. (Efe). — Un gran incendio destruyó anoche unos seiscientos locales comerciales pequeños y medianos, enclavados en el interior de la feria municipal de Santiago, el principal centro de abastecimiento no sólo de esta ciudad, sino de las comunas vecinas.

De acuerdo con las informaciones facilitadas, se trata de uno de los siniestros más grandes que han afectado a esta capital, estimándose los daños en unos 90 millones de dólares.

Aun cuando los daños son cuantiosos, no se ha informado hasta ahora de víctimas, ya que el recinto de la feria se había cerrado hora y media antes de producirse el siniestro. A medida que avanzaba el incendio se registraron una serie de explosiones estimándose que se debió a la existencia de bidones de aceite comestible.

Los locales destruídos se dedicaban particularmente a la venta de comestibles y otros artículos de primera necesidad.

Dada la magnitud del siniestro acudieron al lugar del suceso todas las compañías de bomberos de Santiago.

La Agencia Nacional "ORBE" dijo anoche que los locales comerciales destruídos eran más de 600 y que la alarma de fuego había sido dada a las 19'15 hora local.

CONDENAS A LOS SECUESTRADORES DE UN NIÑO MEJICANO

Barcelona. (Cifra).—Sendas penas de veinte años y un día de reclusión mayor han sido impuestas a los dos hermanos que el día 2 de octubre del pasado año secuestraron a un niño mejicano, de tres años de edad, con el propósito de pedir un rescate de 100.000 dólares.

Dichos hermanos, Alberto, de 25 años de edad y Juan Carlos, de 21, eran amigos de la madre y de la madrina del niño, que tenían residencia en Barcelona y mientras el segundo acompañaba a las dos mujeres a una sala de fiestas, el primero, en unión de su prometida, una joven norteamericana de 18 años, llamada Teresa, acudía al domicilio de la familia y se llevaba al más pequeño de los niños.

Diez horas más tarde, la policía encontraba al niño y a los secuestradores en Lloret de Mar, sin que el pequeño hubiera sufrido ningún daño, ni siquiera susto, ya que era amigo de sus raptores, con los que se había ido tranquilamente.

Los magistrados que han dictado sentencia, consideran que la pena, aunque ajustada a derecho, resulta excesiva por las circunstancias del caso y piden que se acuda al Gobierno en solicitud de una reducción. Por otra parte, se da la curiosa circunstancia de que la madre del niño secuestrado cuida de la alimentación y vestimenta de los dos procesados en la cárcel.

La tercera implicada en el juicio, Teresa, para la cual el fiscal solicitaba una pena de seis años y un día como cómplice, ha sido absuelta y puesta en libertad.

UN MUERTO Y UN HERIDO POR JOVENES LADRONES

Milán (Italia) (Efe). — Dos muchachos, de 16 y 17 años de edad respectivamente, han sido detenidos por la policía como responsables de un intento de robo perpetrado de noche en Milán, que culminó con un muerto y un herido.

Los dos jóvenes delincuentes habían subido a un taxi y, bajo la amenaza de una pistola, intentaron apoderarse del dinero que el taxista llevaba consigo. El hombre, sin embargo, reaccionó pidiendo ayuda a gritos, llamando así la atención de un transeunte que prontamente se dirigió hacia el vehículo.

Los atracadores optaron entonces por darse precipitadamente a la fuga, pero no sin antes haber abierto fuego contra el taxista y contra el transeunte que se acercaba. Este último —Fabrizio Cappelletti, de 36 años— resultó mortalmente herido y al ser internado en un vecino hospital los médicos únicamente pudieron certificar su muerte; mientras que el taxista se halla hospitalizado en estado grave.

Poco antes de media noche, una de las patrullas policiales que participaba en la búsqueda de los responsables consiguió detener a uno de ellos, un muchacho de 17 años, y gracias a las indicaciones de este fue posible capturar, cuatro horas más tarde, al segundo atracador, que resultó tener sólo 16 años.

INCENDIO EN UNA TIENDA DE MODAS

Andorra (Efe). — A varios millones de pesetas se elevan los daños causados por un incendio provocado por unos ladrones en una tienda de modas situada en Andorra la Vella.

En un principio se creyó que el incendio había sido fortuito, pero posteriormente se pudo comprobar que unos ladrones habían entrado en el establecimiento llevándose tres mil pesetas de la caja e incendiándole poco después.

No hubo que lamentar desgracias personales ya que los vecinos del inmueble donde está situada la tienda fueron rápidamente evacuados por los bomberos que se encargaron de la extinción del fuego.

MERCEDES-BENZ N-1300

Hace ligeros los trabajos más pesados

Siempre hemos dicho: «Tenemos el vehículo adecuado a cada actividad». Con el nuevo 1.300 kilos Mercedes, la gama todavía es más completa «N 1.000 más N 1.300».

Hay ocasiones en que se necesita llevar más carga, recorrer más kilómetros, trabajar más duro...

Para esto ha nacido el nuevo Mercedes-Benz N 1.300.

Con su potente motor Diesel de 60 C.V., con cigüeñal de cinco apoyos. Con su nueva caja de cambios y su robusto bastidor. Para llevar 1.300 kilos más lejos.

Y con el confort de un gran turismo.

Si usted «conduce» su propio negocio, ya tiene la alternativa: el nuevo Mercedes N 1.300, también de MEVOSA, para que no haya trabajos pesados.

Concesionario:

SIEIRAS Plaza de España n.º 2 - Teléfono 72 07 91 y 72 13 38 - PALENCIA

M.C.D.2022

Atención a los subnormales

Todo proceso vivo conlleva unas funciones específicas que se pueden encuadrar en un nacimiento, crecimiento y multiplicación.

En el terreno cultural o artístico también tienen validez estos axiomas generales, pero, por desgracia, existen campos o sectores tremendamente mutilados.

DATOS DEL PROBLEMA

El retraso mental es un tema de actualidad. Desde que ha salido a la calle ha interesado al gran público, pero por distintos motivos, que van desde una curiosidad inoperante hasta la entrega absoluta de personas comprometidas, pasando por los investigadores que estudian el problema.

Por ciertas exigencias escolares y sociales, los cocientes intelectuales de 50 y de 70 han servido de límites a la debilidad mental durante medio siglo. Hoy se estima que debe desaparecer la barrera artificiosa que se implantó en el año 1965 por la que se determinaba que los deficientes mentales con un cociente intelectual superior a 50 eran competencia del Ministerio de Educación y Ciencia y los de cociente intelectual inferior a ese baremo lo serían del de Gobernación.

Lo que en su momento se configuró como una distinción útil como punto de partida, ha demostrado de manera terminante su absoluta inadecuación.

Otra barrera que hay que superar la constituye la tipificación del subnormal como educable o no educable. Está suficientemente demostrado que cualquier subnormal es susceptible de un cierto progreso y, por tanto, de una cierta educación. El considerar a alguien como no educable es relegarle de por vida a una existencia puramente vegetativa. En cambio, es admisible la distinción entre escolarizable y no escolarizable, ya que obviamente no todos los deficientes son capaces de quedar incluidos en programas escolares de educación general.

La Federación de los Subnormales y el Secretariado de Educación Especial de la Iglesia, estima que de los 300.000 subnormales existentes en España, solamente 40.000 ocupan alguna plaza dedicada a este tipo de educación. Aunque, por supuesto, no todos los subnormales son susceptibles de estar incluidos en programas educativos, la desproporción entre plazas existentes y necesarias es alarmante.

LA LEGISLACION

Pese a estas cifras reiteradamente puestas de manifiesto por la Federación y las propias Asociaciones, el Ministerio aún no ha enfocado el problema de una manera tajante, estableciendo un plan a cinco o diez años, con la especificación de lugares y número de puestos escolares que pretende crear.

El capítulo VII de la Ley General de Educación (julio de 1970), se dedica íntegramente a la educación de los deficientes e inadaptados y, aunque se marque con rasgos maestros las directrices ideales para el sector, falta una ordenación posterior que sea práctica y que proporcione al niño deficiente todos los medios necesarios para su educación. El derecho del niño deficiente a una educación especial ha quedado relegado a un segundo plano. Se han promulgado normas que posteriormente se ven incumplidas, como aconteció con la Orden Ministerial del 30-8-71 sobre las bases para la confección de censos de infradotados.

No se trata de que el Ministerio vaya a crear por sí mismo las instituciones necesarias, sino de acordar la actuación con la iniciativa privada, entidades y corporaciones locales de manera permanente y eficaz. Personalmente creo que las corporaciones locales, y muy especialmente las Diputaciones Provinciales, deben ser las promotoras de centros de educación especial, ya que tienen más medios y pueden facilitar la integración de otras personas o entidades dispuestas a prestar su colaboración.

CONCLUSIONES

Todos a una debemos colaborar para que se atienda a aquellos que ni siquiera son conscientes de la propia incapacidad, a los que no pueden vivir por sí solos.

Solicitemos una ayuda generosa para equellos, gran pena es, que no saben por sí mismos pedir lo que vitalmente les falta y, como tampoco saben dar las gracias a los que les ayudan, ASPANIS lo hace por ellos.

Hermano IGNACIO
Colegio Maristas

En el corazón de PALENCIA
MUY PRONTO
GOYO
ELECTRODOMESTICOS

Celebran sesiones la Permanente y el Pleno Municipales

(Viene de segunda página)

de administración del Patrimonio Municipal del ejercicio de 1975.

URBANIZACION. — Fue aprobado el proyecto técnico de la obra «Capa de rodadura con mezcla asfáltica en caliente», en la Avenida de José Antonio y calle Mayor (tramo comprendido entre la Avenida de José Antonio - Calle Don Sancho), confeccionado por el Ingeniero de caminos don Ricardo Cuesta Escudero, por importe de contrata de 1.392.510 pesetas.

PERSONAL — Fue aprobada una propuesta de la Comisión de Régimen Interior, de integrar en el subgrupo de Administrativos de la plantilla de Funcionarios del Ayuntamiento, al auxiliar don José Luis Rebolleda Cembrero, por cumplimiento de los requisitos a tal efecto acordados por el Ayuntamiento Pleno en sesión de 12 de febrero pasado, conforme a lo dispuesto en la disposición transitoria 2.ª del Decreto 689/1975, de 21 de marzo de 1975.

LIMPIEZA. — Vista propuesta de resolución de escritos de don José Pereira Martínez, en nombre de Semat, interesando revisión de precios del canon de la contrata del servicio de recogida de basuras y limpieza viaria, con motivo del aumento de los salarios, aumento de cotizaciones de la Seguridad Social y aumento del precio del gas - oil, dimanantes de la reforma de la Ordenanza Laboral y de lo dispuesto en los decretos - ley y orden ministerial correspondientes, se acuerda aprobar el aumento correspondiente al fuel - oil, importante 52.169 pesetas anuales, más no los restantes, por no sobrepasar el 10 por ciento estipulado.

PASO ELEVADO. — Fue aprobado el proyecto de obra de paso elevado sobre el ferrocarril, en su intersección con la calle Comandante Velloso, que se somete al Ayuntamiento Pleno, según proyecto técnico confeccionado al efecto, y que importa 3.471.465 pesetas. El proyecto aprobado se expondrá al público por el tiempo reglamentario, sacándose seguidamente a subasta.

INFORME DE LA PRESIDENCIA SOBRE OBRAS URBANAS. — Por la alcaldía - presidencia se expone un amplio informe de las obras urbanas que se consideran de más urgencia o necesidad llevar a cabo, conforme a un orden de prioridad confeccionado en su día, y que, en otras cosas, responde a un deseo de ir a la urbanización de la ciudad completamente, por zonas concretas, atendiendo, complementariamente, y con la urgencia del caso, a las que, se estimen más necesarias en los distintos distritos y barrios de la ciudad. Todo ello, con financiación del presupuesto ordinario y especial de Urbanismo, así como con un presupuesto extraordinario para lo que solicitaría un préstamo al Banco de Crédito Local, el próximo mes de junio cuando los distintos proyectos técnicos, que se vienen realizando a este efecto, estén culminados.

En esta amplia información se destacaron obras de alumbrado, saneamiento, semáforos, urbanización del Barrio de San Antonio y de la Avda. de Asturias, Plaza Mayor, acerado de distintas calles, pavimentación de otras (entre ellas las que faltan de hacerlo en la Barrio de La Puebla, como zona a completarse en su día), agua para el Monte, motederos, parques infantiles, fuentes en el Salón, Plaza de Abastos (arreglo del techo), jardines (tanto en mejora como en vigilancia), piscinas en el «Sotillo», puentes de acceso desde el Palacio de Deportes, etc., cuyas obras ya están con sus memorias valoradas y proyectos en confección, etc. Es un amplio y ambicioso plan, que el Ayuntamiento está dispuesto a acometer rápida y paulatinamente.

Respecto a la urbanización de barrios, y refiriéndose al del Cristo y de «Las Américas» anexo y Tercer Barrio de los Cuarteles, el señor Garrachón - Juárez, hizo una extensa exposición, asimismo, del proceso seguido, cerca del Ministerio de la Gobernación, para la financiación por el mismo de las obras de urbanización y saneamiento, cuyos altos presupuestos: de 34 millones, el del Cristo, y de 22, el del Tercer Barrio, no podían repercutirse en las correspondientes contribuciones especiales en sus moradores, de modestas edificaciones y economías.

A este efecto ,indicó el alcalde, se aprovechó la reciente visita a Palencia del ex-ministro de la Gobernación don José García Hernández, para plantearle el problema, y obtener de él la promesa de la financiación de las obras de estos dos barrios de la ciudad.

Al demorarse esta concesión, por parte del Ayuntamiento de Palencia y del citado Departamento, se habían tenido diversos contactos, personales y por correspondencia, (última carta cursada por el Ayuntamiento en abril pasado, y recientemente contestada en la que se indica que se tiene presente esta promesa), y que se cumplimentará tan pronto dicho Ministerio disponga de créditos para estas atenciones de barrios.

Así las cosas, y sobre esta urbanización y saneamiento de dichos dos barrios, requerían mantener un breve compás de espera, por su alto coste, para obtener dicha financiación ministerial. Y, en caso de no lograrse, o demorarse mucho, acometer el Ayuntamiento por su cuenta tales obras, que se tienen presente en el ánimo del Ayuntamiento (como se demuestra por haberlas seleccionado, urgido y hasta realizado proyectos de urbanización de calles, que exhibe el señor Fernández Megino, cuando, siendo presidente de la Comisión Informativa de Fomento, los realizó), y no se descuidarán.

El Pleno quedó enterado de esta exposición presidencial, mostrando su interés porque se lleve a cabo, con la urgencia necesaria.

MOCION URBANISTICA DEL SR. AGUAYO LORENT. — El señor Aguayo Lorent, presentó al Pleno una moción urbanística, derivada de una visita hecha a él por los vecinos afectados, sobre el «Barrio de las Américas» (anexo al Cristo del Otero, y conflictivo durante la pasada romería de Sto. Toribio). Expuso la imperiosa y urgente necesidad que tiene esta barriada de saneamiento, urbanización y alumbrado, según petición de los vecinos y su párroco, que él apoya y la obligación del Ayuntamiento de hacer un urgente estudio de tales necesidades, para acometer las obras precisas, interesando, finalmente, se nombre un concejal - delegado para dicho Barrio, que se entreviste con los vecinos, y llegue a un conocimiento «in situ» de los problemas, para la información y soluciones perentorias del caso, como se ha hecho en otros asuntos delegados.

Intervienen la presidencia y varios concejales, indicándose que el Ayuntamiento y sus comisiones están abiertas a esta visita. Que se han atendido las mismas cuando se han hecho correctamente; y que la delegación de un concejal es innecesaria, pues el asunto (se vuelven a referir la gestión ministerial de financiación en curso para estos dos barrios), está ya más que estudiado y encarado, con el fin de arreglarlo con ayuda superior o por el propio Ayuntamiento, si aquélla falla; por lo que dicho concejal-delegado, de nombrarse, no podría decir más de lo que se ha dicho a tales vecinos directamente o contestando a sus cartas.

Otro concejal, el señor Pérez Antolín, indica que hay otros barrios, también (como el de San Antonio), con suma necesidad urbanística. Y otros concejales indican que convendría nombrar concejales de barrio, que vieran e informaran sobre distintas necesidades, cuidados y vigilancias.

A este respecto, se toma en consideración lo indicado, para estudiar un posible nombramiento de concejales - delegados de barrios.

Sin más asuntos, se levantó la sesión a las diez y media de la noche.

LETRAS DE LUTO

—Se cumple el primer aniversario de don Isaac González Noval, que falleció en Osorno el día 15 de mayo de 1975, después de recibir los santos Sacramentos.

Se renuevan los sentimientos de dolor entre todos los suyos, y los que le conocieron y trataron, ya que durante su vida se granjeó el afecto de todos ellos, pues se distinguió por su laboriosidad y competencia, desempeñando los cargos de director del Banco de Santander, en Osorno, y de la Gran Cerámica Botafogo, siendo muy sentida su muerte.

Reiteramos nuestra condolencia a su esposa Adela García del Campo; hijos José Luis, Javier, Juan Antonio y Adelina; hijos políticos María Isabel Palacios, María Purificación Fernández y Ramón Talledo; hermanos Maximiano y Felisa; nietos, primos, sobrinos y demás familia.

—El día 15 de mayo actual se cumple el primer aniversario de don Jacinto Monge Martín, que falleció en Palencia a los 53 años de edad, confortado con los Auxilios Espirituales.

Durante su vida se había granjeado el aprecio general, contando con numerosas y sinceras amistades, por su carácter afable, su competencia profesional y su espíritu cordial, por lo que su muerte fue hondamente sentida, renovándose ahora los sentimientos de dolor entre todos los suyos y cuantos le conocieron y trataron.

De nuevo hacemos llegar el testimonio de nuestro pésame a su esposa Angela Gutiérrez Gutiérrez; hijos José Jacinto, Fermín, María del Pilar, Jesús Manuel, Angela Julio y José Ramón Monge Gutiérrez; hija política Mayte Bravo; nieto Jacinto; hermanos, hermanos políticos, primos, sobrinos y demás familia.

BOLSA Y FINANZAS

Cotizaciones de los mercados de valores e impresiones de la jornada facilitados por el BANCO DE BILBAO y la AGENCIA CIFRA
Correspondiente el día 14 de mayo de 1976

BOLSA DE MADRID

Madrid, 14 (Cifra). — Aún cuando se preveía que el cierre semanal había de confirmar las mejoras obtenidas en la jornada de ayer, estas previsiones no se vieron confirmadas, en esta sesión final, alcanzando los retrocesos a un nutrido número de títulos que se extendieron a todos los grupos; con más intensidad en químicas y textiles, minerosiderúrgicas, y también en el sector bancario, especialmente comerciales; en resumen, que la semana ha ofrecido altibajos, tanto en más, como en menos, que no superaron al cierre, como se presumía, un balance, en más. De un total de 173 valores contratados en renta variable, 34 suben, 76 bajan y 63 no varían.

BANCOS Y SEGUROS: Bilbao, 730—15. Central, 878—12. E. de Crédito, P-568—11. Fomento, 589—11. H. Americano, P-540—11. Ibérico, 637—5. L. Quesada, 620—5. P. Español, P-685—15. Santander, P-862—17. Vizcaya, P-657—13. Bankunión, 373=. U. y Fénix Español, 519—5. B. Industrial de León, 567=.

ELECTRICAS, GAS Y AGUA: E. Reunidas Zaragoza, 107—1. Fecsa, pequeñas, 120—3,5. H. Cantábrico, 138+1. H. Española, 133,5—2,5. Iberduero, ordinarias, 1678—1. Sevillana Electricidad, 121,5—4. U. Eléctrica, 123—3.

SIDEROMETALURGICAS Y MINERAS: A. Españoles, 71—3. C. Hispania, 125—5. D. Felguera, 118+0,5. E. de Zinc, P-225—5. Femsa, 183—1. M. Santa Ana, 96—1.

INMOBILIARIAS Y AUXILIARES CONSTRUCCION: C. Española, 726=. D. y Construcciones, 682,5—19,5. I. Metropolitana, 212=. I. Urbis, 214—2. P. Valderrivas, 283=. U. Metropolitana, 510=. V. de Cementos Portland, 360+5. Vallehermoso, 230—6.

BOLSA DE BILBAO

Bilbao, 14 (Cifra). — Se ha producido un debilitamiento general de la Bolsa en esta sesión de hoy que da cierre a la semana.

Ha prevalecido la presión vendedora, mientras que la demanda ha mostrado reserva, lo que ha originado una caída general de las cotizaciones y una sesión de poco negocio.

La resistencia que oponían las acciones bancarias, eléctricas, siderúrgicas y químicas ha cedido, y en ninguno de estos corros existen diferencias favorables.

El cierre de la Bolsa es vendedor.

Indice general: 95'89—1'99. Suben 10, bajan 49 y repiten 20.

BANCOS Y SEGUROS: Bilbao, 7580—15. Atlántico, 560=. Central, 970—22. E. de Crédito, 540—25. Guipuzcoano, 675—25. H. Americano, 525—23. Ibérico, 635—17. I. Cataluña, 437—8. L. Quesada, 618—7. P. Español, 630—18. Santander, 870—13. Vizcaya, 655—15. Bankunión, 373—9. S. Bilbao, 116=. S. La Polar, 153=.

ELECTRICAS, GAS Y AGUA: Iberduero, ordinarias, 164,5—5,5. U. Eléctrica, 123—2.

SIDEROMETALURGICAS Y MINERAS: A. Llodio, 238—9. Altos Hornos de Vizcaya, 162—7. B. Wilcox, 120—3. C. y A. de FF. CC., 97=. D. Felguera, 117=. Echevarría, 163—2. Clarra, 621—21. S. Menera, 1.080—20. Tubacex, 336—11. U. Cerrajera Mondragón, 205—2.

INMOBILIARIAS Y AUXILIARES CONSTRUCCION: C. Portland Lemona, 230—20. D. y Construcciones, 685—10. I. Zabalburu, 201—1.

BOLSA DE BARCELONA

Barcelona, 14 (Cifra). — La sesión de hoy en Barcelona ha dado de nuevo muestras de debilidad. El papel ha presionado en todos los sectores y ante el retraimiento de la demanda ha ocasionado recortes en la mayoría de las cotizaciones.

Al cierre predominaban las posiciones vendedoras.

En total se han contratado 126 clases de acciones de las que 29 suben, 65 bajan y 32 repiten cambio. El índice general ponderado retrocede 1'71 puntos y cierra a 98'48.

BB BANCO DE BILBAO

Convocatoria de vacantes en la Escolanía del Valle de los Caídos

Para niños de tercer curso en E. G. B.

En la Escolanía del Valle de los Caídos se ha abierto un plazo de matrícula, para la admisión de niños.

Pueden inscribirse niños de toda España, que en la actualidad estén estudiando tercer curso de Educación General Básica. Aunque estos niños, en principio, cumplen los nueve años dentro de 1976, sin embargo también pueden ingresar los que cumplan los diez años.

Dos condiciones fundamentales se precisan para ser admitidos en la Escolanía: tener buena voz y buen oído.

Para solicitar ingresar hay que dirigirse al P. Director de la Escolanía Benedictina, del Valle de los Caídos; el teléfono es 896 02 00, de Madrid.

A los solicitantes se les hará un sencillo examen, para conocer sus aptitudes musicales. Los niños, al ser convocados, se les recomiendan que ensayen bien una o dos canciones, del tipo que sean. Los que tengan mejores cualidades en este sentido serán los que resulten seleccionados para ingresar en la Escolanía.

Ya dentro de la Escolanía los niños cantores reciben gratuitamente la Educación General Básica y las enseñanzas musicales oficiales, con examen en el Real Conservatorio de Música de Madrid. Asimismo es gratuita la pensión completa en el colegio de la Escolanía, en régimen de internado.

Se aspira a que los niños cantores que dejen la Escolanía, al terminar el octavo curso de E. G. B., reciban ayuda económica de la Fundación del Valle de los Caídos, para poder continuar sus estudios de Bachillerato o para cursar enseñanzas profesionales.

La Escolanía del Valle de los Caídos se fundó en 1958, al fundarse la Abadía benedictina; tiene como finalidad la de cooperar a la celebración con la mayor solemnidad posible las funciones litúrgicas en la basílica.

Pronto la Escolanía gozó de justa fama, dentro y fuera de España. Ha dado conciertos en quince ciudades españolas. Ha realizado una buena colección de discos con las mejores firmas nacionales y extranjeras.

En lo que a la vida de los niños cantores, durante su estancia en la Escolanía, se refiere, funciona en la misma Abadía benedictina un Centro de E. G. B., regentado por los monjes; el número de niños cantores es de 50. Viven los niños en un edificio anejo a la Abadía, con amplios locales para los estudios y un interesante complejo deportivo. Los niños cantan todos los días la misa en la basílica, a las once de la mañana, juntamente con la comunidad religiosa.

EL TIEMPO QUE HACE

Barómetro: A las 18 horas de ayer, 698.2; a las ocho horas de hoy, 699. — Temperaturas: Máxima de ayer, 17,6; mínima de hoy, 5,2. — Dirección del viento: A las 18 horas de ayer, NNE; a las ocho horas de hoy, NNE. — Humedad relativa media, 72 por 100.

ANUNCIOS POR PALABRAS

Alquileres

NECESITO piso amueblado o sin amueblar. Razón, Tlfno. 713055.
SE ALQUILA piso amueblado. Teléfono 721447.
ARRIENDO alfalfa temporada o corte. Mayor, 18, primero. Tlfno. 714256.
ARRIENDO 2 obradas de alfalfa. Teléfono 723839.
SE ALQUILA piso segundo, muy amplio. República Argentina, 6. Razón, portería.
MAQUINA hacer cunetas y allanar (mínimo 20.000 m²), alquilaríamos. Abla. Leandro.

Automóviles

DISTRIBUIDOR Pirelli. Angel Fuentes Guerra, S. A. Palencia.
PIRELLI. Correas ventilador. Angel Fuentes Guerra, S. A.
PIRELLI. Correa Industrial. Angel Fuentes Guerra, S. A.
PIRELLI. Correa cosechadoras. Angel Fuentes Guerra, S. A.
PIRELLI. Neumáticos agrícolas. Angel Fuentes Guerra, S. A.
PIRELLI. Neumáticos camión. Angel Fuentes Guerra, S. A.
PIRELLI. Neumáticos turismos. Angel Fuentes Guerra, S. A.
AUTO-Escuela «Piloto». Preparación rápida y eficaz. San Juan de Dios, 2. Palencia.
AUTOMOVILES Iglesias dispone toda clase automóviles, seminuevos. Facilidades. Palencia, 721078. León, José Aguado, 223027.
CITROEN Meari, vendo. Tlfs. 714940 y 721770.
CITROEN C-8, vendo impecable. Gasolinera Suances. Palencia.
AUTOMOVILES. Central Castellana de Crédito, financia la compra de automóviles nuevos o usados. 20 de Febrero, 5, principal. Valladolid.

Enseñanzas

EN SU casa, preparación a distancia. Examen graduado escolar. Estudios primarios. Selectividad. Escriba urgente. Centro de Estudios Académicos. Apartado 4.104. Madrid. (Autorizado).

Fincas

ATENCION, veraneantes. Vendo casa. Razón, Ruperto Alonso, San Cebrián de Campos.
SE VENDE piso en Federico Mayo, 27, quinto, B. Visita sábado y domingo, de 11 a 2 y de 4 a 8.
VENDO casa con calefacción y buen patio. Calle Santo Toribio, 14. Barrio Ave María.

NAVES industriales de cualquier superficie, en venta o alquiler. Razón, Antonio Sánchez. Plaza del Puente, 6. Tlfno. 724132.

PISOS llave en mano, varios sitios. Fincas, solares, traspasos. Inmobiliaria Díaz. Plaza España.

Se vende
en Herrera de Pisuerga una finca de una hectárea de regadío, almacenes y edificio de fábrica de harinas hoy inactiva, lindante carretera a Burgos, a cien metros estación ferrocarril Madrid-Santander. Llamar teléfono 17 de Herrera de Pisuerga, horas de oficina

SE VENDE terreno de 15.000 m2 a 6 kilómetros de Palencia, apto para cultivo, con agua y luz próxima. Teléfono 725590.

FINCAS. Central Castellana de Crédito, financia la compra de fincas. 20 de febrero, 5, principal. Valladolid.
VENDO piso en Cardenal Cisneros, número 8, sexto, C. Razón, portería.
VENDO piso estrenar, llave en mano, en Palencia. De 4 habitaciones, salón, dos baños, cocina y garaje. Tratar, Abraham Ortega. Villasirga. Teléfono 888013.
COMPRO piso nuevo, servicios centrales, garaje, céntrico. Razón, Valladolid, 225603.

FINCAS MARCOS
Agencia de la P. Inmobiliaria
C. Teniente Velasco, 13, tercero
LOCAL en calle Mayor, 85 metros cuadrados, instalado comercialmente con mostrador, vitrinas, etcétera, traspaso urgente.
CASA tres plantas, en el Cristo, 90 metros cada piso y 60 de patio.
VARIOS solares en Herrera de Pisuerga, buena situación.

Ganados y aves

VENDO un verraco de cuatro meses. Vicente Mateo. Cervatos.
SE VENDEN 240 ovejas, 110 ordeñando, media un litro, 130 cubiertas, 55 corderas sardas de 30 kilos, 2 carneros sardos puros. Benito Díez. Villaviudas.
VENDO terneras, terneros de leche y comiendo. Gerardo Carrancio. Grijota.
SE VENDEN 8 cerdos de 20 a 25 kilos. Villaherreros. Nazario Ordóñez.
VENDO 9 sementales churros, 2 carneros y 7 corderos. Carlos Herrero. San Cristóbal de Boedo.
VENDO una yegua percherona de 5 años. Tratar, Pablo Gil Carrillo. Baltanás (Finca «El Cercado»).
VENDO seis cerdos, 115 kilos. Justino Díez. Villarmienzo.
VENDO vacas de leche, primero y segundo parto, en plena producción. Villanueva del Rebollar. Cacharro.
VENDO 50 ovejas emparejadas y 50 de leche, en Palacios de Pisuerga (Burgos). Gaudencio González.
VENDO vaca recién parida, 30 litros. Jesús Arroyo. Piña de Campos.

Maquinaria y Reparaciones

NEUMATICOS, correas de ventilador, correas trapezoidales. Navamuel. Casado del Alisal, E. Tlfno. 711937.
VENDO cosechadora seminueva, 3,60 m., dos campañas o cambio por 4,20 m. a 5,30 m. corte. Cardeñosa. Velasco.
VENDO máquina motosegadora gasoil B. C. S., seminueva. Abilio. Villaherreros.
ACERO, en Támara, días festivos por las mañanas, vende cosechadora, tractor John Deree, grupo de riego, sembradora grande, abonadora, barrasegadora, sinfín, arado discos reversible y otros aperos.
JOSE María Fernández. La casa del labrador en Palencia y concesionario de Claas en Villada. Con repuestos originales de Claas. Se venden dos tractores John Deere 717 y un Barreiros 5.500 y cosechadoras Claas de segunda mano reparadas. Teléfonos 727245, en Palencia y en Villada, 84 y 58.
VENDO hormigonera central con 2 hilos de 30 toneladas, junto o separado; una oruga M. F. 100 H. P., una máquina Calsa cargadora. Juan Aragón. Plaza San Telmo, 1, segundo, E.

Trabajo

30.000 mensuales, en casa. Adjúntenos sobre franqueado con sus señas. Marcos. San Pedro Mestallón, 3. Oviedo.
HOTEL ZUYA de Murguía (Alava), precisa personal masculino y femenino. Interesados, dirigirse por escrito a: Oficina de Colocación. C. Samaniego, 2, poniendo Ref. 360-Vitoria. (CNS. 6.684).
SE OFRECE pastor. Julio Manzano, finca el Páramo de Matallana. Villalba de los Alcores.
PEONES atender ganado lechero, necesito. 16.000 mes. Casa, leche, luz, etc. Finca 5 kilómetros Valladolid. Escribir a Granja Arroyo. Arroyo de la Encomienda. Valladolid.
SE NECESITA chica servicio, 9 mañana 7 tarde. Tte. Velasco, 7. C, segundo. Tlfno. 723983.
SE NECESITA señora de servicio de 50 a 55 años. Para tratar, con Macario Portela. Casado del Alisal, 12. Venta de Baños.
PRECISAMOS encargado de vacuno, lanar o porcino, con vivienda, para Vitoria. Razón, Cooperativa ANOGA. C. Postas, 44, de Vitoria, o en Avenida Castilla, 20, séptimo, A. Palencia. Mañanas. CNS. 6.683.
SE OFRECE pastor. Tratar, con José Luis García, en Fuentes de Valdepero.
SE NECESITA asistenta, poca familia. Plaza San Lázaro, 6, portería.
NECESITO señora cuidar dos niños 5 años, sábados tarde y festivos, todo el día. Tlfnos. 722096-724007.
AYUDANTE de bar, precisa «Bar la Parra», de Laredo (Santander); sueldo a convenir. Tlfno. 605002.
BAR Bahía, necesita chico.
SE NECESITA asistenta. Teniente Velasco, núm. 12.
EMPLEADA de hogar, se necesita. C. Pinacho. Burgos, 11, primero.
BAR «La Navarra», necesita aprendiz.
NECESITO chica fija. Becerro de Bengoa, 30, primero, derecha. Calderón.
ASISTENTA, se necesita. Catedral, 21.
SE NECESITA asistenta. Modesto Lafuente, 35, sexto, derecha.
NECESITO chica fija y asistenta. República Argentina, 16, quinto, izquierda.
STELLA, necesita chicos.
BAR La Tasca, necesita camareros y botones.

Traspasos

TRASPASO o vendo «Bar Zalima». Guardo. Tlfno. 850003.
SE TRASPASA bar Centro. Paseo del Otero, 13. Razón, calle Frechilla, 19. Félix Dueñas.
TRASPASO local, apto cualquier tipo negocio, 130 m2, con sótano igual cantidad metros, a cincuenta metros calle Mayor. Informes, mañanas, de 10,30 a 11. Tlfno. 712613.
GRAN oportunidad. Se traspasa tienda de comestibles con vivienda. Tlfno. 711670.
TRASPASO droguería perfumería. Plaza Inmaculada, 15 (Santo San Pedro). Tlfno. 725230.

Vehículos

SE VENDE tractor John Deere, pocas horas de trabajo. Lucidio. Valdespina.
OCASION. Vendo tractor R-545. San Cebrián de Campos. Pedro Gallinas.

Ventas

PUERTAS, ventanas, portones todas las medidas y modelos. Maderas Hernando. Teléfonos 720497 y 720670.

MADERAS, machones, rollizos para tejados, todos los largos; tableros chapeados y aglomerados; tabla, tablón. Maderas Hernando. Teléfonos 720496 y 720576.
VENDO paja empacada. Antonio Pinacho. Villamuriel.
VENDO litera. Tlfno. 721780.
VENDO alfalfa empacada. Alfonso del Río. Frómista.
VENDO traje de niño de primera comunión, completamente nuevo. Razón, al Tlfno. 724114.
VENDO alfalfa de 4 hectáreas, dándola segada y empacada. Benito Díez. Villaviudas.
VENDO tienda campaña. Teléfono 721383.
VENDO buen perro pastor. Víctor. Calzada de los Molinos.

†

PRIMER ANIVERSARIO DEL SEÑOR

DON JACINTO MONGE MARTIN

(Funcionario de la Organización Sindical)

QUE FALLECIO EN PALENCIA EL DIA 15 DE MAYO DE 1975

A los 53 años de edad

Después de recibir los Santos Sacramentos

D. E. P.

Su desconsolada esposa Angela Gutiérrez Gutiérrez; hijos José Jacinto, Fermín, María del Pilar, Jesús Manuel, Angela Julia y José Ramón Monge Gutiérrez; hija política Mayte Bravo; nieto Jacinto; hermanos Amadora, Secundina, Julia, Vicente y Félix; hermanos políticos, primos, sobrinos y demás familia,

Al recordar tan triste fecha, suplican una oración por su alma

La misa de aniversario que se celebre hoy día 15, a las once y media de la mañana en la iglesia parroquial de San José y todas las que se celebren en el Santuario del Carmen, serán aplicadas por el eterno descanso de su alma.

M.C.D.2022

Estudian medidas para paliar la catástrofe que originará la marea negra en La Coruña

Aparece en el mar el cuerpo del capitán del "URQUIOLA"

La Coruña, 14. (Cifra).—Estudiar la conveniencia de solicitar, en breve plazo, la declaración de riesgo catastrófico con carácter general, para que los numerosos afectados por la catástrofe del "Urquiola" puedan percibir las correspondientes indemnizaciones, ha sido uno de los acuerdos adoptados en el transcurso de una reunión celebrada por el Comité Ejecutivo del Sindicato provincial de la Pesca de La Coruña.

También se consideró, en la reunión, la posibilidad de solicitar la apertura del correspondiente expediente de regulación de empleo y ayudas económicas que puedan paliar, en parte, la calamitosa situación en que quedan productores y empresarios de pequeñas industrias pesqueras.

Los reunidos expresaron su confianza en las medidas que las autoridades llevan a cabo para paliar la situación.

En la reunión se estudiaron detenidamente las graves consecuencias que puede tener la catástrofe del "Urquiola".

Uno de los temas analizados se refiere al pescado que llega al puerto de La Coruña, en cuanto que recibe y distribuye mercancía procedente de aguas no contaminadas ni afectadas por la marea negra. El otro es el referido a las especies afectadas.

Sobre el primero de los puntos aludidos se mostró la preocupación por la posible desaparición del pescado en los mercados y se decidió dejar constancia de que tales especies nada tienen que ver con la "marea negra".

En cuanto al segundo punto se expresó la preocupación por lo ocurrido y por las consecuencias que pueda producir la extensión de crudos vertidos por el buque siniestrado y se acordó proceder a la evaluación de las pérdidas y de la riqueza de la ría determinando los actuales parques de cultivo y yacimientos naturales. En estos estudios intervendrán equipos de biólogos.

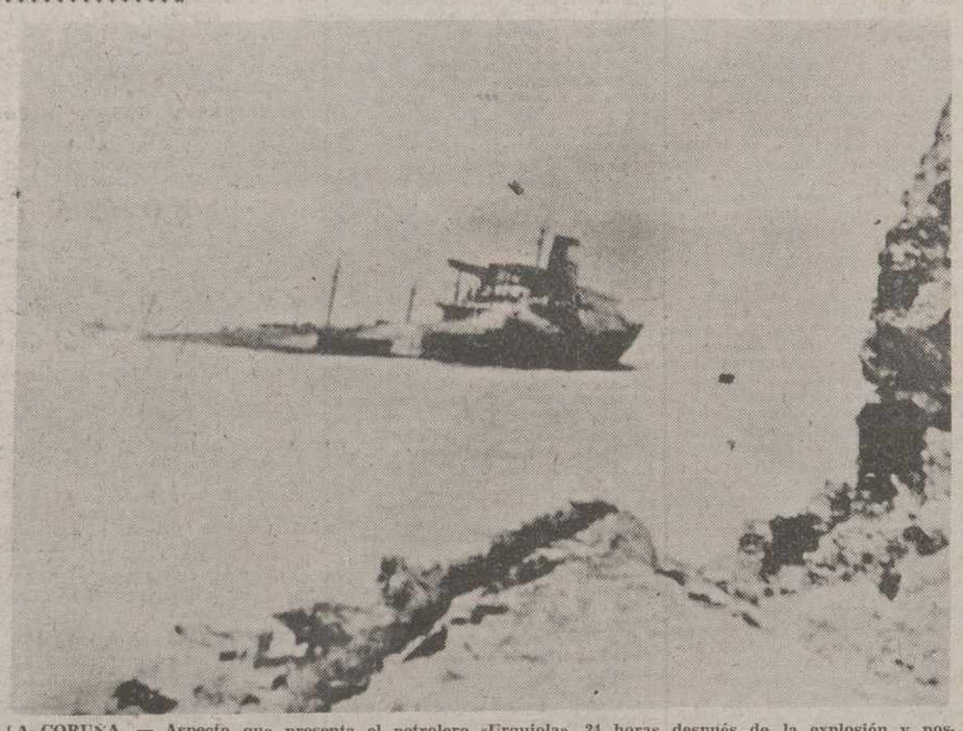

LA CORUÑA. — Aspecto que presenta el petrolero «Urquiola», 24 horas después de la explosión y posterior incendio.—(Telefoto Cifra Gráfica).

APARECE EL CADAVER DEL CAPITAN DEL «URQUIOLA»

La Coruña, 14. (Cifra). — Poco antes de las cinco de la tarde apareció flotando en la mar el cadáver del capitán del «Urquiola», que fue recuperado por una balsa de la Cruz Roja del Mar.

La normalidad ha vuelto al puerto coruñés en lo que se refiere a tráfico de mercancías y buques pesqueros. Esta mañana salieron cinco barcos y entraron dos. Algunos de los que salieron esperaban para abandonar este puerto desde la tarde del miércoles.

NUEVA EXPLOSION

La Coruña, 14. (Cifra). — Sobre las seis de esta mañana se ha producido una explosión a bordo del petrolero "Urquiola", varado en la ría de La Coruña hace dos días, tras el accidente sufrido cuando transportaba 108.000 toneladas de crudo.

La explosión originó un nuevo incendio que tuvo cierta fuerza durante una hora, hasta que, combatido con espumógenos lanzados desde el aire, perdió intensidad gradualmente.

La "marea negra" afecta hasta el momento partes importantes de la costa Este de la bahía coruñesa y, en menor grado, en la Oeste. Una mancha de cierta entidad se dirige hacia la entrada de la ría de Arosa, pero se espera que pueda ser controlada con detergentes que están siendo vertidos por diversas embarcaciones.

Según fuentes dignas de crédito, hoy se ha perdido poco petróleo y se confía en que la situación esté en todo momento perfectamente controlada y que el crudo no se extienda a las rías vecinas.

En una nota de la Oficina de Prensa del Estado Mayor de la zona marítima del Cantábrico se señala que la compañía holandesa "Sayremar" se hizo cargo, por cuenta del armador, del salvamento del "Urquiola" y de la limpieza de las aguas contaminadas. El armador se encarga también de la limpieza de costas y playas.

El comunicado dice también que la Marina de Guerra colaborará con los medios que se soliciten, de acuerdo con lo legislado sobre auxilios a particulares. El control y vigilancia de estas operaciones estará a cargo del comandante de Marina de la Academia, capitán de navío Félix Bastarreche.

Igualmente, el comunicado indica que se han iniciado las correspondientes diligencias para averiguar las causas del siniestro.

Con motivo del accidente del "Urquiola" han llegado a La Coruña numerosos enviados especiales de medios informativos nacionales y extranjeros.

Un grupo de periodistas norteamericanos de la cadena "CBS" están desde ayer en La Coruña para realizar información audiovisual del siniestro. A este fin, han fletado un avión desde el que pretenden obtener imágenes de la "marea negra".

LA CORUÑA. — Don Benigno Sánchez León, práctico del puerto de La Coruña, con su mujer y sus hijos. El señor Sánchez Lebón tuvo que tirarse al mar, desde el petrolero «Urquiola» y nadar más de dos millas para alcanzar la costa. — (Telefoto CIFRA GRAFICA).

Los partidos de la oposición presentan sus programas económicos

(Viene de primera página)

LOS PARTIDOS

vivienda y de seguridad social. Señalaron los representantes del P. S. O. E. que es necesaria una reforma agraria que socialice los latifundios.

PARTIDO COMUNISTA

—El Partido Comunista tiene una estrategia dividida en dos escalones. El primero una etapa de transición, en el que las nacionalizaciones han de ser prudentes y graduales. El Estado no se hará cargo de los sectores cuya gestión no pueda llevar con eficacia.

En la primera etapa se mantendrá prudente con el capital y se respetará la presencia del capital exterior. Será un camino de planificación democrática, descentralización y economía de mercado libre, sin monopolios.

El socialismo vendrá —según se dijo— por conquista de las masas. La segunda fase será la colectivización total.

Sobre la situación actual indicaron que el Gobierno ha abdicado de una política reactivadora, esperando a que el relanzamiento exterior empuje a la economía española. La solución a los problemas actuales —falta de salario social, falta de reforma fiscal, pérdida de poder adquisitivo de las masas y paro— pasa por el terreno político.

IZQUIERDA DEMOCRATICA

—Izquierda Democrática destacó que su ideario es humanista y comunitario y que desea un desarrollo humano libre. Propugna unas empresas de gran poder económico controladas por el Estado y una modificación sustancial del régimen de propiedad de origen romano, así como una planificación democrática.

El control político ha de llevarse pronto hacia la gran banca, que puede ser instrumento de vuelta a períodos anteriores. También destacaron que el incremento del sector público es antidemocrático si no se nacionaliza el Estado. Se dijo que el Banco de España tiene instrumentos suficientes para controlar el dinero, pero parece que este control no se quiere utilizar de momento. Los representantes del grupo propusieron la nacionalización del suelo, la energía, los productos básicos, como la siderurgia y los sistemas de comunicaciones y transportes.

Refiriéndose al momento presente, los miembros de «I. D.» presentes, pusieron de manifiesto que el Gobierno parece no abordar la necesaria reforma de las estructuras productivas ni de reforma fiscal. Tampoco puede abordar el problema del desempleo.

PARTIDO SOCIALISTA POPULAR

—Los representantes del Partido Socialista Popular señalaron como objetivo el acabar con la sociedad de clases, en una sociedad democrática autogestionada.

Propusieron la ampliación del sector público, nacionalizando monopolios, y se declararon favorables a proteger la pequeña propiedad, socializar el suelo urbano y reformar la agricultura, la sanidad y otros sectores. Destacaron la función planificadora dirigida a igualar rentas y riquezas, a nivel personal y regional, y el incremento de los servicios públicos, mediante una reforma fiscal que sirva, además, como instrumento de redistribución.

Los representantes del grupo manifestaron que aún no tienen un programa concreto definido, pero que se redactará éste en el próximo mes de junio.

PARTIDO DEL TRABAJO

—Los representantes del Partido del Trabajo esbozaron el futuro económico en función de etapas. La primera será constituyente, con un Gobierno democrático provisional. En esta primera etapa no habrá grandes nacionalizaciones. Estas vendrán luego, en un periodo antimonopolista y antilatifundista, en el que se tomará el control de la Banca, Minería e Industria de Guerra. Habrá tres sectores: el estatal, el cooperativo y el privado.

Señalaron los miembros del partido que la autogestión no ataca a fondo el núcleo del sistema capitalista y que una premisa para avanzar en el futuro es la independencia del país frente a imperialismos y el estrechamiento de lazos con el Tercer Mundo. Dieron un no a la integración en el Mercado Común, puesto que éste es un grupo de democracias burguesas y lo que el partido quiere es una sociedad comunista.

Los puntos concretos de su actuación son la eliminación del control multinacional, reforma agraria (latifundios, a Sindicatos de jornaleros), mejora del nivel de las masas populares, nacionalización de sectores estratégicos y de importancia nacional e impulso a la investigación, para evitar dependencias.

Respecto a la situación actual se destacó que el modelo económico no permite otra cosa; que la clase obrera no tiene por qué sufrir todas las consecuencias de la crisis y que las reformas económicas no tienen consistencia por falta de vigor político.

FEDERACION DE PARTIDOS SOCIALISTAS

—La Federación de Partidos Socialistas propuso una actuación por etapas, cuyas líneas aún están estudiándose. La primera etapa sería abordar el control de la coyuntura, atacando a los problemas económicos actuales: desempleo, balanza de pagos e inflación, evitando el sabotaje económico que significa la huelga inversora y las fugas de capital. En esta fase se reconocerán los estatutos de autonomía.

Posteriormente se abordaría la actuación sobre las estructuras que permitan el control democrático sobre las fuentes de riqueza (suelo, recursos, educación, sanidad), para abordar una etapa de transición hacia el socialismo con planificación democrática y autogestión.

Para resolver los problemas actuales se dijo que hace falta, en primer lugar, un consenso político. Como propuestas concretas para combatir el paro, el grupo propuso las inversiones sociales, la gestión descentralizada, el no a las horas extraordinarias y descentralización de inversiones. Respecto a la inflación se propuso una nueva política de producción agraria y cambios en los modelos financieros y tecnológicos. El problema básico —destacaron— es pasar a una política en la que sea el país quien decida las opciones.

—Los representantes de la Federación Popular Democrática dijeron que no tienen establecido un programa económico y suscriben sustancialmente la postura presentada por Izquierda Democrática.

Nuevos tipos de cotización sindical

Madrid, 14. (Cifra). — El «Boletín Oficial del Estado» publica hoy una resolución de la Secretaría General de la Organización Sindical por la que fijan los nuevos tipos de cotización por cuota sindical.

Según la citada resolución, a partir de la liquidación correspondiente al mes de abril del presente año, las cuotas sindicales serán las siguientes:

—Desde 1 de abril al 30 de junio de 1976:

Base tarifada: El 1,76 por 100 (1,48 a cargo de la empresa y un 0,28 por 100 a cargo del trabajador).

Base complementaria individual: El 0,74 por 100 (0,62 la empresa y 0,12 el trabajador).

—Desde el 1 de julio al 30 de septiembre:

Base tarifada: El 1,74 por 100 (1,47 el empresario y 0,27 el trabajador).

Base complementaria: El 0,78 por 100 (0,65 la empresa y 0,13 el trabajador).

—Entre el 1 de octubre y 31 de diciembre:

Base tarifada: El 1,72 por 100 (1,45 y 0,27, respectivamente).

Base complementaria individual: El 0,83 por 100 (0,69 y 0,14).

—Desde el 1 de enero de 1977 al 31 de marzo:

Base tarifada: El 1,71 por 100 (1,45 y 0,26).

Base complementaria: El 0,85 por 100 (0,71 y 0,14), respectivamente).

Declaraciones de Fraga a su regreso de Caracas

(Viene de primera página)

hubiera intervenido ejemplarmente la fuerza pública, el desastre del enfrentamiento entre grupos de uno y otro bando hubiera sido mucho mayor. Dicho esto quedan dos closas claras: primero, hemos tomado buena nota de lo ocurrido y, segundo, se hará la investigación con todas las posibilidades, hasta las últimas consecuencias".

Preguntado el señor Fraga sobre si va a haber detenciones de algunos sectores de la extrema derecha, al igual que las ha habido con los activista de ETA, y otros terroristas, el vicepresidente del Gobierno contestó textualmente: "Tengan por cierto que toda persona que se dedique al terrorismo en España, venga de donde venga, se va a enfrentar con una ley, que no hace excepciones de personas. Lo que ocurre es que los terroristas de ETA se han dedicado de un modo sistemático y salvaje a asesinar personas a sangre fría. En otros casos ha habido intervenciones que hasta ahora han sido de menos gravedad. Pero vuelvo a decir, una vez más, que en la medida que yo pueda recibir una denuncia concreta respecto de alguien —pues estos días la investigación ha dado lugar a que nadie haya mencionado personas y estamos funcionando solamente con fotografías y medios de otra naturaleza— cualquier persona que sea denunciada claramente se enfrentará con el peso de la ley.

Y, dirigiéndose al periodista que le hizo la pregunta, el señor Fraga dijo: "Si usted mismo puede citar a alguien ahora mismo le ruego que lo haga".

SOBRE EL VIAJE A VENEZUELA

El señor Fraga Iribarne al referirse ya a su viaje oficial de cuatro días a la República venezolana, señaló que la visita había tenido dos motivos: el primero, anterior a su entrada en el Gabinete, como presidente del Congreso de la Unión Latina, cuya sede permanente es Caracas, y segundo, corresponder a una invitación del presidente y del canciller de Venezuela.

"Con esta nueva capacidad de mi cargo —agregó— el viaje ha tenido un gran interés informativo. No hay que explicar a ustedes el interés con que se sigue en el mundo entero, y de modo que llega a ser emocionante en los países de nuestra cultura hispana, y en Venezuela esa profesión llega a ser extraordinaria, los problemas de España, que se siguen como asuntos propios, de familia. Puedo decir que he tenido la oportunidad de explicar en familia los problemas de nuestro interesantísimo momento político".

Aludió después el señor Fraga Iribarne a su entrevista con el presidente de la República, Carlos Andrés Pérez, con quien habló durante una hora en conversación privada y con otros miembros del Gobierno, así como a la reunión de trabajo en la presidencia del Gobierno, donde el presidente del Senado y los líderes de los grupos políticos tuvieron con él una larguísima discusión política. También se entrevistó con los ex-presidentes Sañabria y Caldera y tuvo ocasión de enterarse debidamente de las preocupaciones y dudas que podían tener de nuestros problemas.

Señaló igualmente que habló, durante más de una hora en cada caso, a través de los tres canales de televisión, estuvo con la colonia española durante dos actos y visitó las Academias de la Historia y de Ciencias Sociales y Políticas, de la que es miembro.

Insistió más tarde el señor Fraga en la gran oportunidad que le ha proporcionado el viaje porque "Venezuela es un país de una muy desarrollada política exterior y con una importante política económica a escala internacional.

"Venezuela, como es público y notorio, —siguió diciendo el vicepresidente— tuvo ciertos años problemas parecidos a los españoles con la transición de un régimen político autoritario a otro democrático y por eso sigue ese tema con un especial interés. El que tenga esa gran experiencia, me ha permitido explicar claramente la forma ejemplar, a mi juicio, en que se están desarrollando las cosas en España. Allí esperaban otra cosa, por influencias de una prensa interesada en tergiversar las cosas —con lo de la transición difícil y de un mayo rojo— y ahora están verdaderamente impresionados de la forma en que el pueblo español está llevando esos asuntos".

Un equipo policial especial, a disposición del juez de ESTELLA

(Viene de primera página)

también dirigente carlista Mariano Zufía y del abogado Juan Francisco Martínez de Aguilera.

Entre los individuos identificados figura el presunto autor de los disparos que costaron la vida a Aniano Jiménez Santos, fallecido en la mañana de ayer. Según las declaraciones realizadas en la rueda de Prensa, el presunto autor de estos disparos, que en numerosas fotografías aparece vistiendo una gabardina, cubierto con una boina y empuñando una pistola, sería José Luis Marín García-Verde, con domicilio en Huelva.

También —según el señor Pérez Nievas—, fueron identificadas otras dos personas que figuraban junto al anterior en las fotografías de referencia, y que pueden ser Carlos Ferrando Sales, de profesión constructor y residente en Valencia, y un primo de éste llamado Hermenegildo García Llorente, de nacionalidad argentina y residente en Sevilla.

El juez de Estella ha abierto un sumario para cada uno de los accidentes mortales, así como por los otros heridos de bala, prosiguiendo las investigaciones judiciales.

NOTA DE LA DIPUTACION FORAL

Pamplona, 13. (Cifra). — En relación con los sucesos acaecidos en Montejurra la Diputación Foral de Navarra ha dado a conocer la siguiente nota oficial:

«Ante los trágicos sucesos que tuvieron lugar el domingo día 9 en Montejurra, esta Diputación Foral, creyendo interpretar los sentimientos del pueblo navarro, lamenta públicamente que nuestra tierra haya sido utilizada como escenario de tales enfrentamientos, pues por encima de las ideologías de uno u otro signo, debemos mantener el propósito firme de vivir en paz y en orden, para propiciar todo aquello que nos es común y cosechar lo que pudiera separarnos. De esta forma, unidos en un mismo afán, lograremos superar todas las dificultades y hacer de Navarra la región que deseamos: Próspera, culta, espiritual y humana.

»La sangre del joven Estelles Ricardo García Pellejero y la del santanderino Aniano Jiménez Santos debe ser la primera y la última que se derrame en luchas fratricidas. Estamos seguros de que toda Navarra lamenta sinceramente la aparición de estos brotes de violencia, como condena a cuantos de una forma u otra son inductores, autores o cómplices de toda perturbación.

»La Diputación Foral testimonia su pésame a las familias de los fallecidos y hace votos por el restablecimiento de los heridos, confiando en que tan penosos sucesos no vuelvan a repetirse jamás bajo ningún pretexto».

MARTIN VILLA se reunió con los presidentes de los sindicatos nacionales

Madrid, 14 (Cifra). — El ministro de Relaciones Sindicales, don Rodolfo Martín Villa, acompañado de los miembros del secretariado central de la Organización Sindical, se ha reunido con los presidentes de los sindicatos nacionales, a los que dio a conocer el articulado del anteproyecto de reforma de las leyes constitucionales, en lo referente a aquéllos temas que afectan a la Organización Sindical.

En sus declaraciones ante Televisión Española

Solís, a favor de un pacto entre empresarios y trabajadores

El ministro señaló que el problema de España es que nos entendamos todos

Madrid, 14. (Cifra). — El ministro de Trabajo, José Solís Ruiz, no está en condiciones de firmar un pacto entre el Gobierno y la Oposición, pero sí entre trabajadores y empresarios, de acuerdo con las declaraciones hechas a dos periodistas ante las pantallas de Televisión.

José Solís se sometió a las preguntas que le formularon anoche Pedro Rodríguez y Manuel Martín Ferrand y comenzó por admitir, ante la pregunta del primero de los citados, de si había motivos para seguir siendo en estos momentos, «la sonrisa del Régimen», que efectivamente, «para estar en política hay que tener alegría, fe y esperanza».

Solís, que se confesó partidario de «la verdadera democracia», se definió como de derechas «en cuanto a los tradicionales conceptos de orden, patria, formación cristiana», y de izquierdas en el «concepto de justicia social, de acercarme a los hombres que trabajan y nos necesitan» en busca de «una transformación permanente».

Negó el ministro que el trabajador español se estuviera «cargando al país», ya que, por el contrario, «ha sufrido mucho durante estos últimos 40 años», en los que fue «una pieza fundamental en el desarrollo del país».

En otro orden de cosas, el señor Solís negó que hubiese descoordinación entre los miembros del Gobierno y que todos los miembros del Gabinete estuvieron, de acuerdo en sacar adelante la Ley de Relaciones Laborales, «que no habíamos elaborado nosotros, que nosotros habíamos heredado».

Por otra parte, se mostró en desacuerdo con la afirmación de que la citada ley «sirva para no trabajar», y argumentó que la limitación de la jornada laboral a 44 horas semanales está practicamente recogida en la mayor parte de reglamentaciones y convenios y que el mercado común establece como aspiración para 1978 una jornada máxima de 40 horas.

Ante la pregunta de si estaría dispuesto a firmar un pacto con la oposición, el ministro contestó: «No soy quien para firmar pactos. Yo puedo firmar un pacto entre trabajadores y empresarios, entre trabajadores de grupos distintos. Yo entiendo que el problema de España es que nos entendamos todos, sin enfrentamientos, olvidando recelos y rencillas».

Respecto a la reforma sindical, el señor Solís afirmó que "el Gobierno no tiene, no puede tener temor ante la reforma sindical».

En este sentido, precisó el ministro que «nuestro sindicalismo respondía a un concepto de unidad, con una relación permanente entre empresarios y trabajadores. Ahora vamos a diferenciar las organizaciones de unos y de otro».

En relación con el Centro «Ramón y Cajal» (popularmente conocido por «Piramidón»), Solís aseguró que para «decidir su destino se oirán todos los asesoramientos y opiniones» y que los ataques que el citado centro recibe «se deben, sin duda, al desconocimiento de lo que es y de lo que será finalmente».

Respecto a la huelga, el ministro apuntó que «había que profundizar para encontrar fórmulas de armonía y entendimiento, mediante las cuales, prácticamente, la huelga no sea necesaria».

Negó Solís que el paro en España superase el 4 por 100, cifrándolo en algo más del 3 por 100, y subrayó que «la solución más conveniente para reducir el paro es la creación de puestos de trabajo».

Por lo demás, el ministro desmintió que hubiese habido «presiones de las multinacionales» para admitir el despido libre, «y si lo hubieran hecho perderían el tiempo», agregó.

José Solís terminó su intervención ante la pequña pantalla con estas palabras; «hasta que me muera seguiré predicando lo mismo: la hermandad, el entendimiento, la justicia social y una España mejor para todos. Vamos a dejarnos de rencillas y recelos y vamos a trabajar todos juntos».

EL TIEMPO

Predominarán los cielos poco nubosos

Madrid, 14. (Cifra).—Habrá predominio de cielo poco nuboso excepto en las regiones de Levante y mitad sur de la Península, según las previsiones del Servicio Meteorológico Nacional para las próximas 24 horas.

La nubosidad será variable, con chubascos tormentosos de distribución e intensidad irregulares, en el área mediterránea, Centro, La Mancha, Extremadura y Andalucía. Parcialmente nuboso en Canarias.

En el área de Madrid la nubosidad será variable, a veces tormentosa, por la tarde o primera hora de la noche. La máxima probable oscilará en torno a los 20 grados.

Las temperaturas extremas de España en el día de ayer fueron de 24 grados de máxima, en Pontevedra y de 5 grados de mínima, en León.

La máxima registrada ayer en Madrid fue de 21,6 grados, a las 14 horas y la mínima de 13 grados, a las seis de la mañana.

M.C.D.2022

La Vida en la Provincia

Saldaña

Reunión del Comité Ejecutivo de la C. O. S. A. - Canal del Alto Carrión

El lunes, día 10 de los corrientes, de 11 a las 14 horas, celebró su reunión mensual en esta villa el Comité Ejecutivo de la Cámara Oficial Sindical Agraria Palentina, para tratar asuntos de su incumbencia. Destacamos este hecho por ser la primera vez que este organismo celebra tal reunión fuera de la capitalidad y de su domicilio social. Estuvo presidido por don José Paredes Barrigón, presidente de la C.O.S.A., a quien acompañaban los presidentes y vicepresidentes de las Uniones de Empresarios y de Trabajadores y Técnicos de la misma, así como de los vocales, y asistidos por el secretario de dicha Cámara, y procurador en Cortes, don José María Morrondo García. Los temas del orden del día fueron varios y ampliamente debatidos y estudiados, lo que justifica el retraso de la salida de la reunión.

Por la tarde, a las cinco, este mismo Comité Ejecutivo mantuvo un cambio de impresiones con los presidentes de hermandades, alcaldes de Ayuntamientos y presidentes de Juntas Vecinales y secretarios de entidades de los pueblos de la Vega de Saldaña, en relación con el proyectado Canal del Alto Carrión, que tanto beneficiaría a toda esta zona.

Abrió el acto el presidente de la C.O.S.A., señor Paredes Barrigón, que tuvo unas palabras de presentación y ofrecimiento del Comité Ejecutivo allí presente, para todo cuanto redundara en beneficio de esta tierra y de todas sus gentes.

Seguidamente se dirigió a los presentes, el presidente de la Hermandad de Saldaña y vocal de la C.O.S.A., don Ricardo Morrondo Pérez, que agradeció la presencia de todos y del citado Comité Ejecutivo, que ha querido presidir y estar con nosotros en este acto, para tratar de poner al día una vieja aspiración de la vega saldañesa, como es el ya conocido tema del Canal del Alto Carrión.

Refiere que ya en noviembre de 1914 desde Santervás de la Vega, se envió un escrito al entonces ministro de Fomento, avalado por los Ayuntamientos y Juntas Vecinales afectados, solicitando un canal que llevara el agua para el riego de las zonas que carecían de ella. En 1921 se recordaba a la Administración la necesidad de ejecutar esta obra, y en 1929, ante nueva insistencia, se realizan los trabajos de replanteo desde Acera de la Vega hasta San Martín del Valle.

Dice que con fecha 27 de febrero de 1964, el Gobierno aprueba el Plan General de Colonización del "Canal del Alto Carrión" para regar unas 20.000 Has., incluidos los términos que dominan el "Sequillo" y "Valdeginate".

En los diferentes Consejos Sindicales Comarcales celebrados en Saldaña, se incluye siempre esta petición como el remedio más eficaz contra la emigración campesina de la zona y para facilitar su mayor enriquecimiento y redención.

En 1972 se insiste nuevamente en el Consejo Económico-Social Sindical Provincial de Palencia, acuerdo que se hace saber al ministro de Relaciones Sindicales para que éste lo haga llegar a los ministros de Agricultura y Obras Públicas. En este mismo año, por decreto 2309 de la Presidencia del Gobierno, en el Anexo núm. 2, se incluye la transformación de secano en regadío del sector oriental del Canal del Alto Carrión. En 1974, en los trabajos preparatorios del IV Plan de Desarrollo, elaborados por la Delegación Provincial de Sindicatos de Palencia, también se pide la construcción y puesta en servicio de este canal de riego. Y también ha incluido este proyecto, para dicho IV Plan de Desarrollo, el Consejo del Duero.

Después de estas peticiones, después de largos, minuciosos y concienzudos estudios realizados sobre este proyecto, por los organismos adecuados para ello, estudios que llevaron a la Administración a declarar este proyecto como de alto interés nacional, ahora resulta que hay quien pretende hacer creernos que nuestras tierras son malas y que la ejecución de este canal no sería rentable. Ante esta pretensión no tenemos más que decir que aquí las tierras son aptas para el riego, como se está demostrando desde milenios, y que tenemos unos hombres que saben cultivar el regadío y que quieren trabajar en él, lo que no se puede decir igual de otras zonas, donde el Estado se ha gastado el dinero de todos los españoles en ponerles sus tierras en regadío y cuando lo tienen resulta que en unos sitios la tierra no es apta; en otros, los labradores no saben trabajarla y no sacan el rendimiento debido y, en otros, por suponer mucho mayor esfuerzo, no quieren trabajarla.

Parodiando unas palabras de Solís ante el Caudillo, en Palencia, dice: "...porque aquí, en esta Vega, en la Loma, en el Páramo y en la Valdavia, también hubo hombres de pelo en pecho que dieron ,unos sus vidas, otros su sangre y todos su esfuerzo, cuando hizo falta, sin que nadie, hasta ahora, haya pasado factura."

Por último, dirigiéndose al pleno del Comité Ejecutivo de la C.O.S.A. allí presente, les pidió que mirasen y atendiesen a esta comarca como merecía, para que, entre todos, sea realizado el sueño de toda su vida, que ya pedían sus antepasados: el Canal del Alto Carrión.

Seguidamente se entabló un animado coloquio sobre tan importante tema, interviniendo representantes de los pueblos afectados, entre ellos Santervás de la Vega, Villaluenga, Poza, Villamoronta y otros, poniendo de manifiesto la conveniencia de esta obra y el beneficio que habría de reportar para nuestra economía local, para la provincial, e, incluso, para la nacional. También se sacó en este coloquio la consecuencia de que esta obra, a muchos pueblos, les supondría una necesidad vital, al poderles llevar el agua, incluso para el consumo humano, por carecer totalmente de ello en la actualidad.

Presidencia del acto y público asistente.—(Fotos Robles Gutiérrez)

A continuación intervino el secretario de la C.O.S.A. y procurador en Cortes, don José María Morrondo, que fue detallando todas las vicisitudes del proyectado canal, los informes y estudios emanados desde la esfera provincial y desde la Confederación Hidrográfica del Duero y su elevación a la Administración, y cómo, por orden superior, se realizó una investigación —realizada al parecer por una compañía italiana— cuyo informe fue negativo, alegando que las tierras no eran aptas para regadío, que es lo que supone haya detenido tanto tiempo este proyecto. Pero que debe intentarse de nuevo en su construcción, porque es fácil demostrar la inexactitud de tal informe, con solo echar la vista sobre las vecinas tierras actualmente regadas y en intensiva producción, de idéntica calidad a las que se pretende regar por el canal proyectado. Se ofreció para lo que fuera necesario para sacar adelante este proyecto, y de momento vería cómo se encontraba en la Administración para saber cómo se tenía que iniciar esta labor, y de cuyo resultado ya se les daría a conocer.

Por último cerró el acto el presidente de la C.O.S.A., Sr. Paredes Barrigón, que agradeció el orden y entusiasmo habido en la reunión, ofreciéndose y ofreciendo la intervención de la Cámara entera para que tan antigua e importante aspiración de la comarca saldañesa sea realidad en el menor tiempo posible.

Todos los asistentes salieron muy contentos de esta reunión y con la esperanza renacida para que este viejo proyecto se ponga en marcha.

Desde estas columnas queremos agradecer al pleno del Comité Ejecutivo de la Cámara Oficial Sindical Agraria de Palencia, la deferencia que han tenido con Saldaña, al venir aquí a celebrar una de sus reuniones mensuales, y también su presencia en la reunión de autoridades y labradores de esta zona afectados por el proyecto del Canal del Alto Carrión, así como el apoyo prometido para poner en pie y en marcha dicho proyecto.

El corresponsal, **Julián Torres**

Crónica de Paredes de Nava

La Vuelta Ciclista a España.- Entusiasta y caluroso recibimiento a los ciclistas.- Elogio de las Agencias informativas a la conducta del vecindario de Paredes de Nava.- Los informadores de la Prensa visitan el Museo Parroquial.- La Fiesta del 1.º de Mayo se celebró con diversos actos deportivos culturales

LA 14 ETAPA DE LA CARRERA CICLISTA A ESPAÑA

Paredes de Nava vivió el martes, día 11, una jornada verdaderamente deportiva con la salida de la 14 etapa de la Vuelta Ciclista a España.

Todo el vecindario se volcó materialmente para recibir a los ciclistas, aplaudiéndoles y vitoreándoles con gran fervor y entusiasmo.

Los alumnos del Colegio Comarcal de E. G. B. portaban once pancartas artísticamente realizadas con frases alusivas al acto, saludo a los ciclistas y alguna de tono humorístico, y todo ello en medio de un orden y espíritu deportivo, obedeciendo las normas de circulación y colocación que oportunamente había sido dadas por la autoridad competente.

Ha sido tal la impresión de los corresponsales de prensa ante la aptitud del vecindario de Paredes de Nava, que con honda satisfacción he visto en la prensa que los corresponsales de la agencia «Alfil» en uno de los titulares de la crónica de la 14 etapa decía:

«Matrícula de honor para Palencia y Paredes de Nava. La patria chica de Jorge Manrique y los Berruguete, es digna de una matrícula de honor y sobresaliente «cum laude» en educación cívica y deportiva».

Durante el acto de la firma de control, los corresponsales de prensa de las agencias «Alfil» y «Cifra» manifestaron sus deseos de visitar el Museo parroquial que conocían solamente por las noticias de la prensa; en esta visita fueron acompañados por el señor párroco-director, recorriendo las nueve salas, admirados de la cantidad, calidad y ambientación que se ha logrado en este conjunto artístico y felicitando al autor de la obra, prometiéndole hacer propaganda a través de sus agencias publicitarias. Todos ellos fueron obsequiados con la nueva guía del Museo Parroquial.

No quiero terminar esta referencia del paso de la 14 Vuelta Ciclista de España por Paredes de Nava sin felicitar al Ayuntamiento y a su alcalde-presidente, D. Luis Bores y Rodríguez Carreño por sus acertadísimas gestiones y preparativos y al pueblo de Paredes de Nava por su conducta cívica y ejemplar, digna de todo encomio.

LA FIESTA DEL 1.º DE MAYO DE SAN JOSE ARTESANO. — Con un apretado programa organizado por la Delegación Comarcal Sindical de esta villa, se celebró el 1.º de mayo con varias competiciones deportivas y actos culturales.

COMPETICIONES DEPORTIVAS.—Fueron premiados en tenis:

1.º—Angel Asenjo Revuelta y Anastasio Nieto Gallardo.

El alcalde de la villa entregando los trofeos de las competiciones deportivas y la directora del Colegio Comarcal en la entrega de los premios a varias niñas. — (Fotos SOL).

2.º—Luis Angel Andrés Antolínez y Pedro Cuesta Herrezuelo.

3.º—Carlos Javier Infante Herrero y Julián Morate Alonso.

EN 100 METROS LISOS: 1.º, Angel Hinojal Linares; 2.º, José María García Serrano; 3.º, Víctor Viana Abril.

EN 900 METROS LISOS.—1.º, Angel Hinojal Linares; 2.º, Jesús Angel Andrés Antolínez; 3.º, Luis María Aparicio de las Heras.

EN RELEVOS.—1.º, Angel Hinojal Linares, Aniano Guzón Matía, Angel Asenjo Revuelta y Luis María Aparicio.

2.º, Julián Morate Alonso, Anastasio Nieto Gallardo, Javier Infante Herrero y José María Velázquez Ribero.

3.º, José María García Serrano, José Manuel Díez Carril, Onésimo Alonso Reyero y Alejandro Antolín Marcos.

ALUMNAS EN 100 METROS LISOS.—1.ª María Teresa Pescador Paniagua; 2.ª, Petra Pérez Saguillo; 3.ª, María Magdalena Ramos Viar.

RELEVOS.—1.ª: Marta Hurtado Villagrá, María Teresa Pescador Paniagua, Mercedes Hurtado Gutiérrez y Ana Isabel Vicente Teso.

2.ª: Consuelo Pajares Pescador, María Jesús Blanco Luque, María del Mar Paniagua Encina y Rosa Eva García Salán.

3.ª: Lourdes Pajares Antón, Magdalena Ramos Vián, Petra Pérez Saguillo y María Luisa Pérez Gero.

CONCURSO DE DIBUJO.—Tema: Templo de Santa Eulalia.

Primera etapa. — Premiados: Juan Carlos Abril Rojo, Rosario de la Fuente García y Guillermo Herrero Salazar.

Segunda etapa. — Premiados: José María Velázquez Rivero, Andrés Melendre Gijón y Rosa María Hoyos Villagrá.

CAMPEONATO DE MUS.—Primer premio: Guillermo Hoyos y Juan Guerra. Segundo premio: Valentín Asenjo y Jesús Lobete.

A las ocho de la tarde, santa misa en la parroquia de Santa Eulalia con asistencia de autoridades y representaciones sindicales; la homilía a cargo de nuestro párroco, que desarrolló el tema: «El trabajo según el concepto cristiano de la vida, medio de santificación para todos los que realizan puesta su mirada en Dios».

ACTO CULTURAL.—A las 9 de la noche, en el salón «San Juan Bosco», se celebró un acto cultural que estuvo a cargo de D. José González Navares, profesor de E. G. B., sobre el tema «Educación y formación de los hijos», y del Dr. D. José María Pajares García, que desarrolló el tema «Educación sanitaria en el medio rural». Hizo la presentación de los conferenciantes el delegado sindical comarcal.

A continuación expuso su tema el profesor González Navares, dividiéndole en dos partes, la educación familiar a través de la historia y la familia y educación de hoy; ambos temas fueron tratados con precisión exacta y concisa, con amplia documentación y acertadísimas aplicaciones prácticas; hace notar que la conducta de los padres es una exigencia de la buena educación de los hijos y que su única pretensión en la lección que exponía, era un intento de ayuda a los padres en la tremenda, responsable y difícil tarea de la educación de los hijos.

Sigue en el uso de la palabra el doctor Pajares, exponiendo el tema «Educación sanitaria en el medio rural». Pocas veces he visto tratado un tema médico de suyo siempre complicado y de difícil comprensión para el público en general, con la sencillez, claridad y competencia profesional con que se expresó el Dr. Pajares.

Nos habló de la educación sanitaria para andar por la calle y no ser atropellados; de nuestro empeño para conocer las normas fundamentales para conservar la salud; de la función del médico rural en la educación sanitaria y el interés que debe de poner para enseñar a todos a conservar la salud, acudiendo al médico cuando están sanos o cuando sientan algún trastorno, para prevenir y no se pongan enfermos.

Expuso algunas normas fundamentales, sobre alimentación y bebidas para que éstas sean siempre racionales, alertando sobre el abuso de bebidas sobre todo las alcohólicas y del tabaco, que son origen de muchas enfermedades.

Censuró el abuso desmedido de medicamentos que ahora se hace y a veces sin control médico, con el consiguiente peligro para la salud, y dio unas orientaciones para evitar accidentes en la casa, en el trabajo, en el campo y en la carretera, ya que en ellos puede peligrar la salud y con frecuencia la vida.

Ambos oradores fueron salurosamente aplaudidos por el público que llenaba el salón.

Felicitamos a la Delegación Comarcal de Sindicatos por la organización de estas conferencias culturales, ojalá que estos actos se repitan, ya que con ello contribuirán a elevar el nivel cultural de la villa.

El Corresponsal

INTERESA ALQUILER

de caza en Dehesa o coto cerrado a partir de 800 hectáreas.

Escribir al apartado 482. Letra P. GIJON

En Torre de los Molinos

Tal como hemos informado a través de este Diario, por una crónica de nuestro Corresponsal en Carrión, A. L. Barreda, se celebró días pasados en Torre de los Molinos el acto de clausura de una Cátedra Rural de Sección Femenina, que se impartió en esta localidad durante algo más de dos meses. Recogemos ahora un breve reportaje fotográfico, en el que podemos ver al delegado provincial de Cultura del Movimiento D. Antonio Alamo Salazar dirigiendo la palabra, así como una panorámica de la presidencia del acto, mientras habla una de las monitoras del curso. (Fotos E. GRANDE)

VILLALUMBROSO

Clausura de la Cátedra Rural de la SECCION FEMENINA

El pasado día 5 de los corrientes finalizaron en esta localidad las actividades de la Cátedra Rural de la Sección Femenina del Movimiento que durante dos meses se llevaron a cabo en un curso subvencionado por el IRYDA.

El acto de clausura lo presidió por delegación del excelentísimo señor gobernador civil y jefe provincial del Movimiento, don Angel Arestegui, subjefe provincial del Movimiento, estando presentes el sociólogo del IRYDA don Rafael Vior, delegada y secretaria de la Sección Femenina, señoritas Florinda Barreda y Felisa Ibáñez y la directora del departamento provincial de Formación de la Mujer, señorita Cancha Plaza.

Todas las autoridades fueron recibidas por el señor Alcalde, don Baldomero Santiago, a quien acompañaban la Corporación Municipal, Consejo Local, señor cura párroco, médico del pueblo, teniente de la Guardia Civil del puesto de Paredes de Nava, así como otras autoridades locales y de los pueblos limítrofes; igualmente se hallaban presentes todos los vecinos de Villalumbroso.

Comenzó el acto de clausura con la intervención de la Jefe de la Cátedra, señorita Pilar Giménez, con clara exposición de toda la labor realizada, igualmente agradeció la ayuda prestada por distintos colaboradores, que con sus charlas habían contribuido a una más completa información en

(Continúa en la página 11)

Sanglas 400E

la "azul" de Sanglas

con arranque eléctrico

Robusta, segura, confortable y simple en su mecánica

la cuatro tiempos nacional, con todo lo que se espera hoy de una moto grande...

a un precio inteligente

Distribuidor en exclusiva para PALENCIA

Talleres Pesquera Colón, 36 · 72 40 97

SANGLAS la moto fuerte

Junta general ordinaria de accionistas del BANCO CENTRAL

Imaginación, audacia y trabajo para mantener el ritmo económico.

Recursos ajenos: 384.000 millones de pesetas. El mayor incremento de la Banca en 1975.

1.250 oficinas abiertas o en trámite y más de 180.000 accionistas.

Favorable homologación de la Banca española con la europea.

SINTESIS DEL INFORME DEL PRESIDENTE, EXCMO. SR. D. ALFONSO ESCAMEZ

«Con nuestras realizaciones industriales, queremos ser un motor de la inversión global del país y las exponemos abiertamente para intentar transmitir a los demás nuestra propia confianza en el futuro. Pretendemos también transmitir esta confianza a los técnicos, a los empresarios. A través de nuestros proyectos se hacen profesionales, se dan oportunidades a los jóvenes universitarios, se transforma mano de obra agrícola excedente en especialistas industriales.»

❖ ❖ ❖

«Mientras Entidades como la nuestra puedan presentar un palmarés de cerca de 200.000 accionistas que creen en la Empresa y responden a sus programas de expansión y desarrollo; ofrezcan un servicio cierto y real a la comunidad nacional y apoyen las ideas y el esfuerzo de promover importantísimos proyectos industriales, generadores de puestos de trabajo, de transformación de recursos naturales en bienes productivos, de sustitución de importaciones y fomento de exportaciones, de tecnología, de apoyos exteriores; de tantas cosas como podemos presentar ante las Autoridades y la opinión pública nacional, al ahorro no habrá quien lo mueva. Y no sería justo, porque no existe en verdad definición política alguna válida que pueda prever una mejor gestión o una mejor forma de canalizar los intereses individuales al servicio de la comunidad y del bien general del país.»

IMPORTANTE CRECIMIENTO DE LOS RECURSOS AJENOS

El Banco Central en 1975 ha superado ampliamente la cota de los 400.000 millones en el volumen total de sus recursos. Computando globalmente las Entidades bancarias vinculadas en nuestro grupo financiero, se moviliza una masa total próxima a los 500.000 millones de pesetas.

Los recursos de clientes alcanzan la cifra de 384.000 millones, con aumento de 69.000 millones sobre el año anterior y una tasa de expansión del 21,91 por 100. Las estadísticas que recoge la Memoria comparan adecuadamente este índice con el 17,12 por 100 correspondiente a la totalidad de la Banca, el 17,03 del grupo de Bancos Nacionales y el 15,29 por 100 de las Entidades bancarias que superaban al iniciar el año los 100.000 millones de recursos.

	1975 *	1974 *	Incremento Banco Central (%)	Incremento medio Banca Nacional (%)
A la vista	150.825,7	123.629,7	22,00	17,06
Cuentas de Ahorro	93.240,4	72.409,1	28,77	20,40
Imposiciones	125.342,3	106.405,9	17,79	15,41
En moneda extranjera	14.782,8	12.691,5	16,47	10,47

* En millones de pesetas.

El ahorro en depósitos bancarios, castigado por una nueva tasa impositiva y por la propia tensión inflacionista que induce al gasto, no fue un campo fácil de trabajo. Nuestra política se centró en la captación de nuevas cuentas, en apertura de Sucursales capaces de generar nuevos servicios y en sustituir la menor posibilidad de ahorro en las Empresas por una mayor captación de su movimiento operativo.

Desde el punto de vista del ahorro, 1975, a pesar de nuestro favorable índice, ha sido un año malo para el país y para la Banca. Las diversas orientaciones que las Autoridades públicas dieron a la cuestión económica —intentando mantener un modelo que, evidentemente, pudo ser eficaz para otro tiempo y otras circunstancias—, alteraron no sólo las estructuras productivas, sino también la capacidad de ahorro individual. El control de rentas se efectuó con mayor eficacia que el control de precios y ello incide automáticamente en una tasa menor de ahorro y capitalización.

FAVORABLE EVOLUCION DE LA INVERSION

En las rúbricas de inversiones nuestro índice de crecimiento es del 23,77 por 100, alcanzando la cifra de 303.000 millones de pesetas, con aumento en el año de más de 58.000 millones, superior al promedio de la Banca. No obstante, mantenemos un coeficiente de inversión sobre recursos del 78,90 por 100, mientras que la media bancaria está en la alta tasa del 86,31 por 100, lo que quiere decir que el sistema bancario ha cerrado el año en un momento de "alta tensión", forzado por los compromisos adquiridos, presionado por la demanda del mercado y sin que la respuesta del ahorro fuera suficiente para equilibrar la tendencia. La crisis económica se ha resenvuelto sin cauce estable en el que afianzarse y la Banca, una vez más, ha sido el recurso último para sostener sin mayores fracasos el esquema productivo del país.

CARTERA DE EFECTOS MAS CREDITOS. Desglose.	1975 *	%	1974 *	%
Cartera Comercial	173.409,5	57,21	141.910,2	57,95
Cartera Financiera	48.545,6	16,02	35.347,7	14,43
Créditos	63.665,5	21,00	50.533,0	20,64
Otras Partidas	282,5	0,09	354,9	0,14
Deudores en Moneda	17.218,8	5,68	16.748,9	6,84
TOTALES	303.121,9	100,00	244.894,7	100,00

* En millones de pesetas.

Los accionistas saben que en la inversión del Banco juega un papel fundamental el coeficiente legal de inversión, recientemente elevado al 25 por 100, tasa máxima que permite la Ley. Está compuesto por un 13 por 100 de Fondos públicos y un 12 por 100 de operaciones computables.

En nuestro Banco, estas últimas operaciones ascendían a 37.000 millones de pesetas. Se conceden a tipos de interés muy bajos, inferiores al costo real del dinero para la Banca y van destinados a sectores de actividad que el Gobierno considera más interesante promocionar, como son las exportaciones, la industria de bienes de equipo, la construcción naval, el circulante de Empresas exportadoras, etc.

Como el interés general lo demanda, la Banca no tiene nada que objetar, pero debe señalar que al financiar a estos sectores a tipo tan bajo, de verdad, lo que está haciendo, es una subvención similar, de no menor importancia, que la que el pronio Estado realiza cuando concede bonificaciones y exenciones fiscales o subvenciones a fondo perdido.

Las cantidades destinadas a Fondos públicos, a los que hemos de aplicar el 13 por 100 de nuestros recursos, alcanza en nuestro Banco 48.300 millones de pesetas. Desde hace varios años, la totalidad del incremento de esta partida se canaliza a Cédulas para Inversión; títulos que el Estado emite al tipo del 4,5 por 100 y cuyo destino es suministrar fondos a la Banca Oficial, para que ésta pueda conceder sus operaciones. Es claramente un desplazamiento de la actividad privada hacia la actividad pública, cuya justificación no puede estar en motivos económicos.

Tal situación crea una imagen errónea de la Banca ante la opinión del país, que en algunas ocasiones piensa que nuestras Instituciones no quieren correr determinados riesgos, y por ello, la Banca Oficial nos sustituye o se subroga en las operaciones más delicadas. Esto no es así, y, además, en muchos casos, el riesgo real sigue siendo asumido por la Banca privada, porque la Banca Oficial concede sus créditos normalmente con aval bancario.

Parece justo mantener que la Banca privada está perfectamente capacitada para canalizar estos recursos directamente y la situación variaría sensiblemente si el Gobierno se decidiera a considerar el coeficiente de inversión como una mera unidad, en la que la Banca pudiera, indistintamente, mantener Fondos públicos u operaciones computables; de tal forma, que el privilegio de marcar los sectores prioritarios nunca dejará de estar dentro de la esfera de la cosa pública, mientras que la concesión directa del riesgo fuera realizada por las propias Entidades bancarias.

EL AHORRO, ESENCIAL PARA EL DESARROLLO DE LAS EMPRESAS

Española de Inversiones está cumpliendo la función que le fue encomendada de "holding" y promotora financiera de las Sociedades que se desarrollan con nuestro estímulo financiero y también cuentan —como no—, los numerosos accionistas, que responden, una y otra vez, a las apelaciones al ahorro de cada Empresa, para ir cubriendo los programas de inversión y expansión que tienen previstos.

Permitirme hacer una breve disgresión sobre el comportamiento del ahorro. No se atienden ahora las ampliaciones de capital por parte de los accionistas buscando plusvalías rápidas, a corto plazo, como tampoco se atendieron por este motivo en etapas anteriores.

El ahorro debe buscar capitalización a largo plazo; el ahorro sano es aquel que se incorpora a las Empresas para materializarse en inversiones, generadoras, a su vez, de nuevas oportunidades, de nuevos puestos de trabajo, de nuevas fuentes de riqueza, que, en definitiva, contribuyen a incrementar el acervo nacional.

Es posible que no todo sea así, pero los árboles no deben ocultarnos el bosque. No hay duda de que esos modestos y numerosos ahorradores, repartidos por toda la geografía nacional, que han constituido las grandes masas de accionistas de las más importantes Entidades españolas, vienen a las Empresas buscando ante todo inversión, un medio para canalizar el producto de su trabajo —el ahorro hecho con sacrificio y esfuerzo—, y la defensa, incluso, contra la inflación, que erosiona en mayor medida a los más débiles, y que situado en Empresas productivas compensan por el propio crecimiento de cada Entidad lo que hubiera sido la depreciación de su dinero individualmente.

Este ahorro, absolutamente esencial para que los programas de desarrollo de las Empresas puedan seguir adelante, requiere la comprensión y el apoyo de la Autoridad pública, el estímulo de la Empresa privada y un clima de confianza adecuado que predisponga a su consecución.

ESTRUCTURA REGIONAL

Seguimos reafirmándonos en mantener una estructura regional, con autonomía en la capacidad de decisión para los mandos de cada zona. Creemos que la diversidad española, tanto en la idiosincrasia como en la peculiaridad económica, exige cada día más, a medida que nuestra organización se desarrolla, una presencia efectiva y una capacidad de decisión amplia, que capte y colabore muy directamente en atender las necesidades financieras de cada comarca.

El hecho regional, que está trascendiendo a nivel político, tiene implicaciones en la estructura económica aún más acusadas y nuestra sensibilidad para dar, en cada momento, el servicio adecuado en cualquier punto de la nación, exige que sigamos profundizando en este tema.

MISIONES COMERCIALES.—CREDITO DE 30 MILLONES $ U.S. PARA EXPORTACION

En este año de 1975, hemos abierto también un nuevo frente de actividad, con la promoción y coordinación de misiones comerciales constituidas por representantes de Empresas de los más importantes sectores de actividad, que, dirigidos por alto personal directivo del Banco Central, visitan distintos países, explorando las posibilidades de comercio y colaboración que existen.

La primera misión se desplazó a Persia en el otoño último y como resultado se establecerá allí una Oficina de representación permanente del Banco Central, que tendrá por objeto dar servicio a las Empresas españolas.

Más recientemente, una segunda misión se ha desplazado a Brasil —país donde ya contábamos con Oficina de representación—. En esta visita recibimos un gran apoyo del Banco de Brasil, con el que el Banco Central mantiene estrechas relaciones y algunas actividades comunes.

El éxito ha sido rotundo, habiéndose logrado contratos definitivos para el suministro de bienes de equipo y maquinaria de automoción, la iniciación de negociaciones para contratos de obras públicas y suministro de productos petroquímicos y, en general, un conocimiento más profundo, que es lo que a medio plazo más nos interesa, entre empresarios de ambos países, que tienen economías preferentemente complementarias.

Para apoyar estos objetivos, el Banco Central va a ofrecer una línea especial de 30 millones de dólares para financiar la compra en Brasil de productos españoles.

Seguiremos promocionando esta actividad, porque estamos convencidos de que nuestra tecnología puede ya competir internacionalmente en muchos procesos industriales y porque el nivel de nuestros empresarios sólo necesita el apoyo y los medios adecuados, para trasladar su impronta a la acción internacional que en este momento el país precisa más que nunca.

LA BANCA ESPAÑOLA ANTE EUROPA

La Banca española tiende a situarse con preferencia en los países del Mercado Común. Nuestra posición con respecto al tema europeo ha sido siempre muy claro; sin embargo, parece que surgen dudas en algunos ambientes sobre las posibilidades de competencia y eficacia ante una eventual asociación.

¿Cuál es la situación de la Banca española con respecto a la europea? En un nivel de prestigio y de relación, la Banca española lleva ya muchos años en primera línea internacional, tanto con respecto a Europa, como en relación con los mercados financieros del área occidental. Captamos financiaciones importantísimas con el simple aval de los Bancos españoles. Intervenimos con peso específico en los mercados monetarios y participamos en los grandes "pools" financieros occidentales, en íntima conexión con los principales Bancos de este área. Es un hecho firmemente contrastado que la Banca española, por prestigio y solvencia, está integrada en el sistema operativo de la Banca occidental.

Pero quizá no sea a este campo, por obvio, al que ahora haya que referirse, sino al del propio servicio que las Entidades bancarias españolas están prestando a su comunidad, en relación con el que los Bancos del Mercado Común, cada uno en su tipicidad, aportan en sus respectivos países.

Sin ninguna presunción, estamos en condiciones de poder afirmar que la Banca española se ha acostumbrado a correr riesgos y a orientar la gestión empresarial en forma mucho más intensa que la de cualquier otro país europeo. Y ello es así porque el nivel general de las Empresas españolas tienen un grado de capitalización muy inferior al que predomina en Europa; y porque el fenómeno de la reconstrucción del país tuvo que hacerse sobre la base del ahorro interno, en un grado mucho más fundamental que el que prevaleció en Europa. Ambas circunstancias hicieron que la Banca profundizara más directamente en la función empresarial. También la Banca ha sido el instrumento más utilizado por la Administración pública para resolver sus propios programas, con la que participa en numerosas financiaciones, que en otros países están reservadas a distintas fuentes financieras.

Es también absolutamente típica y con un índice de riesgo muy superior al que es habitual en Europa, la financiación a través del descuento del papel comercial de las grandes masas de circulante, que son la savia que da vida a toda la corriente comercial del país y sin cuyo sistema me atrevo a decir que el desarrollo industrial español no hubiera sido posible.

Todo esto se ha hecho, y por ello creo que es un reflejo muy claro del nivel tecnológico que predomina en el sector bancario, sin que la Banca española haya tenido contratiempos importantes que pusieran en riesgo no ya la estructura del sector, sino la de algunas Empresas aisladas.

La homologación de la estructura del balance bancario español, con el que predomina en Europa, no daría tampoco diferencias operativas sustanciales. Recientemente se ha confeccionado un estudio de derecho bancario comparado, en el que claramente se pone de manifiesto la mayor intensidad del control que ejerce la Administración pública y especialmente el Banco de España sobre el sistema bancario de nuestro país, en relación con el de las naciones del Mercado Común.

Empezamos por tener congelado globalmente, entre coeficiente de caja y de inversión, casi el 33 por 100 de los recursos ajenos que el Banco recibe por todos conceptos. Esta fórmula no existe en ningún país europeo, donde los controles —que naturalmente también los hay—, sobre la liquidez global de la Banca o sus aportaciones obligatorias a financiación más o menos económica, tienen en cuenta siempre el origen de los fondos depositados y actúan con cifras más moderadas, que representan un índice más alto de libertad de decisión y, por consiguiente, de posibilidad de rendimiento.

En España, y éste es un caso único en Europa, el Banco emisor reci-

(Continúa en la pág. siguiente)

DISTRIBUCION DE LA INVERSION POR ACTIVIDADES. Datos en millones de pesetas.	Total Inversión al 31 Diciembre 1975	%
SECTOR PRIMARIO Y SU TRANSFORMACION	70.863,8	24,81
— Agricultura, Ganadería y recursos naturales	14.042,4	4,92
— Industrias de Alimentación y de transformación de recursos naturales	56.821,4	19,89
SECTOR INDUSTRIAL	119.301,5	41,77
— Industrias Químicas	14.394,3	5,04
— Metalurgia y Siderurgia	20.172,3	7,06
— Industrias Mecánicas	50.942,9	17,84
— Construcciones y Obras Públicas	25.323,2	8,87
— Energía	8.468,8	2,96
SECTOR SERVICIOS	95.455,2	33,42
— Servicios Industriales y personales	31.285,4	10,95
— Transportes, Comercio y Hostelería	50.982,9	17,85
— Créditos Personales	13.186,9	4,62
TOTALES	285.620,5	100,00

M.C.D.2022

Junta general ordinaria de accionistas del BANCO CENTRAL

Imaginación, audacia y trabajo para mantener el ritmo económico.

Recursos ajenos: 384.000 millones de pesetas. El mayor incremento de la Banca en 1975.

1.250 oficinas abiertas o en trámite y más de 180.000 accionistas.

Favorable homologación de la Banca española con la europea.

(Viene de la pág. anterior)

be información mensual de todas las operaciones de crédito que se conceden por cifra superior a dos millones de pesetas.

Es decir, la Administración pública tiene registro exacto del destino total, prácticamente, de las inversiones bancarias y la vigilancia que el Banco de España ejerce, a través de estos medios, de los balances y estados confidenciales que se le remiten y de toda la información que tiene posibilidad de recabar, es extraordinariamente eficaz, porque está llevado, además, por personas de gran capacidad técnica, en unos Servicios de Inspección perfectamente preparados.

Estoy convencido de que la homologación de la Banca con los sistemas europeos, supone un margen muy positivo para la Banca española, en cuanto a su sometimiento y control por la Autoridad pública.

FIRMEZA Y CONFIANZA DEL AHORRO

La opinión pública debe conocer estos hechos, para que sepa de verdad cuál es la situación de la Banca, porque en la encrucijada política actual, surgen tendencias estatificadoras o nacionalizadoras, ante las que el ahorro ha de tener una respuesta muy clara: firmeza y confianza.

Si la Banca está perfectamente controlada, si la Administración pública conoce con absoluto detalle la política que cada Banco sigue y el destino de sus inversiones; si tiene, además, facultades de hecho y de derecho para intervenir en las desviaciones que observe, no se explica muy bien en qué medida todo esto podría intensificarse más, salvo que lo que se quiera no sea conocer y controlar la situación, sino dominar, seguramente con criterios extraeconómicos, el ahorro que la Banca canaliza.

La renta neta generada por una Entidad como la nuestra —y fíjense que hago abstracción de la que provocamos o inducimos a generar en otras numerosas Empresas—, es de tal magnitud que dudo muchísimo que con los mismos medios pudiera razonablemnte generarla cualquier gestión nacionalizada. De esta renta que generamos, el primer beneficiado es el Estado, que sería seguramente el más perjudicado de todos con una estatificación. Mucho más que los accionistas de la Empresa.

Cada día tenemos más número de accionistas; aumentan las personas que utilizan los servicios bancarios; existen de verdad, fuera de accidentes individuales, que como en toda obra humana puede haber, unos niveles de servicio aceptado en forma general por toda la comunidad; actuamos, además, con la intuición, el nervio y la profundidad que da el estilo de empresa privada a nuestras organizaciones y vivimos las necesidades de los clientes —de las Empresas—, con un sentido de participación en el riesgo que predomina por encima de cualquier interés económico concreto.

Si se elimina esta fuerza creadora que representa el empresario español, flaco servicio se le haría al mundo productivo del país que, en definitiva, es la base de la paz, de la justicia y de la libertad, porque donde no se crea riqueza y bienestar, no pueden, de verdad, mantenerse esas hermosas ideas, que necesitan un sustrato mínimo para superar los prejuicios individuales.

32.971 MILLONES DE PESETAS DE RECURSOS PROPIOS

La suma de capital y reservas, al cierre del ejercicio, queda establecida en 32.971 millones de pesetas, con aumento de 5.452 millones sobre el cierre del año anterior.

Para llegar a estas dotaciones se han obtenido resultados en el año por 6.692 millones de pesetas, que comparan favorablemente con los 5.568 de 1974. De este resultado, se propone aplicar 693 millones a amortizaciones; que supone casi el doble de los 384 del año anterior. A dividendo bruto se destinan 1.673 millones, satisfaciendo el máximo legal establecido: 6 por 100 del capital y reservas. A reservas para autofinanciación destinamos 2.850 millones y el Estado dispondrá, por vía del Impuesto de Sociedades, de 1.477 millones de pesetas.

Los impuestos totales que percibirá el Estado de esta Casa, en 1975, se elevan a 2.316 millones, a los que hay que añadir 1.214 millones ingresados para la Seguridad Social y Mutualismo Laboral. Estas cifras, por su propia importancia, necesitan poco comentario para ver cuál es la contribución real a la finaciación del Estado.

AMPLIACION DE CAPITAL EN 1976

El Consejo dispone de la autorización que nos fue concedida por esta Junta en el pasado ejercicio, que permitía elevar el capital en 6.505 millones de pesetas. De esa cantidad, hemos utilizado en la ampliación de una por cinco del pasado mes de octubre, 2.602 millones y nos quedan, por tanto, alrededor de 3.900 millones, que si se disponen en su totalidad permitirán llevar a cabo en el año 1976 una nueva ampliación, en la proporción máxima de una por cuatro.

FE EN EL FUTURO

Desearía haber acertado a transmitirles en esta semblanza de lo que nuestra Casa ha sido en el año 1975, la confianza y la fe en el futuro que nos anima, pese a las dificultades de este tiempo por la grave crisis de la situación económica que veníamos atravesando. Todos tenemos ahora la obligación de aportar nuestro apoyo generoso para que se superen rápidamente las dificultades de esta etapa. Y hemos de tener la seguridad de que no existe ninguna barrera realmente insalvable.

Es un momento para la imaginación, que pone a prueba la capacidad de los dirigentes. Hay que decidir con la audacia necesaria para intuir el futuro en base a nuestra fortaleza actual y no hay que regatear el trabajo necesario para que la labor de creación, en todos los niveles de la vida política y económica española, mantenga el ritmo necesario.

Podeis tener fe en el futuro de esta Casa. Sus equipos humanos, las Empresas y actividades que giran en torno a este centro de promoción que es el Banco Central, están firmemente impregnadas de esa voluntad de trabajo necesario para llevar la tarea con acierto, y confiando en nuestra propia decisión y en que el impulso del pueblo español y de sus estructuras económicas no ha de remitir, continuaremos sin ninguna reserva en la línea de promoción y creación que hemos venido desarrollando.

❖ ❖ ❖

EXTRACTO DE LA MEMORIA

Como ya es tradicional, la Memoria constituye un amplio informe sobre el desenvolvimiento de la actividad del Banco Central y de su Grupo, insertando una numerosa profusión de gráficos y datos estadísticos, así como reportajes fotográficos, que permiten ver claramente el desarrollo de las principales rúbricas del Balance durante el último decenio.

Una vez analizado el aumento de los recursos ajenos, la Memoria examina de un modo minucioso las Inversiones.

La Cartera de Valores industriales cerró el ejercicio con una cifra que superaba los 21.500 millones de pesetas, que representa un aumento del 15,85 por 100 sobre el año anterior.

Seguidamente da a conocer la composición porcentual de la Cartera, clasificada por sectores bursátiles. Asimismo, la Memoria dedica un apartado a Andaluza de Piritas, S. A., señalando que se van alcanzando todas las previsiones, percibiéndose ya físicamente la masa mineralizada. Dedica también otros comentarios a la Compañía Española de Petróleos, Autopistas del Mare Nostrum y Española de Inversiones y a su importante expansión, publicando la relación de los principales valores que ésta posee.

En relación con los Servicios, expresa que durante el ejercicio pasado se han negociado a través del Banco Central efectos de comercio y talones bancarios por importe de 1.243.532 millones de pesetas y el volumen total de cobros y pagos en efectivo se eleva a 4.250.972 millones de pesetas. A esta cifra hay que sumar el importe de los documentos compensados, que alcanza 4.555.563 millones.

Con respecto al sistema electrónico de la Organización, ha continuado la expansión en 1975, mecanizando un importante número de Oficinas inauguradas en el transcurso del año, destacando la incorporación al sistema de teleproceso de cerca de 60 Agencias que se han abierto en Madrid, continuando en forma preferente el desarrollo de la investigación aplicada con medios propios.

Los Servicios de Valores han tenido una importante actividad, cerrando el año con 234.431 millones de pesetas en el saldo nominal de los valores depositados, contra 193.799 millones en el ejercicio anterior.

El 31 de diciembre de 1975 contaba el Banco con 948 Sucursales en funcionamiento, teniendo pendiente de apertura cerca de 300 nuevas Oficinas, muchas de ellas abiertas actualmente. En los meses inmediatos la red quedará compuesta por 1.250 Sucursales y Agencias.

En relación con el Servicio Exterior, la actividad del Banco Central en el campo de las operaciones internacionales alcanzó en 1975 una cifra global superior a los 900.000 millones de pesetas, con un aumento próximo a los 100.000 millones. Fue muy importante, asimismo, la intervención del Departamento Extranjero en operaciones de préstamo o emisión realizadas a nivel internacional en moneda extranjera.

Se da cuenta de las Dependencias establecidas en el exterior y de la transformación en Sucursal de la Oficina de Nueva York, así como del propósito de abrir nuevas Sucursales en Europa.

En la Memoria se informa también en sendos capítulos sobre los Bancos vinculados en el interior y en el exterior, destacando que el grupo bancario del Banco central en España moviliza una masa de recursos próximos a los 500.000 millones de pesetas y la favorable evolución del Banco Euro-Latinoamericano y del Banco Arabe Internacional, así como de su filial Banco Popular Argentino.

El cuadro de resultados que figura en la Memoria es el siguiente:

RESULTADOS.

	Pesetas
Ascienden los productos realizados por todos los conceptos	33.794.363.412,79
Importa lo abonado por intereses, comisiones y varios	16.416.649.773,29
DIFERENCIA	17.377.713.639,50
A DEDUCIR:	
Por Gastos Generales y de Personal	10.685.556.633,31
RESULTADOS DEL EJERCICIO	6.692.157.006,19
Remanente ejercicio anterior	2.330.208,19
BENEFICIO A APLICAR	6.694.487.214,38
Amortizaciones	693.922.205,49
BENEFICIO NETO REPARTIBLE	6.000.565.008,89

Termina la Memoria con una serie de gráficos y con un interesante cuadro estadístico sobre la evolución de la Cuenta de Explotación y un amplio capítulo dedicado al personal.

Destaca en estos cuadros el importante incremento de los resultados por acción ajustados a las ampliaciones de Capital y el "per" al 31 de diciembre, que se cifra en el 17,53 por 100.

CISNEROS

NUESTRO PAN DE CADA DIA Y EL "VERBO DEMOCRATIZAR"

Ahora que tanto se divulga y comenta el verbo «democratizar» por estos sectores palentinos, un minúsculo sondeo de este significado, verificado entre la generalidad de opiniones surgidas entre los moradores de este rincón de Tierra de Campos deja entrever que, apenas cala algún interés positivo hacia lo que esto supone, porque el auténtico cultivador del campo continúa con su trayectoria de encontrarse exento de partidismos, contemplando esta modalidad, todavía en embrión, con alguna indiferencia, transcurriendo los días sin parar a meditarlo para obtener la consonancia debida. Prefieren fijar sus miradas hacia el cielo y las tierras que labran, donde tienen sembrados sus granos y sudores, para cuando llegue la cosecha —si llega—, pensar en el mejor modo de repartirla, olvidando promesas y haciendo caso omiso de esas voces ya características que sintonizan el «arriba el campo», apotegma muy gastado, por estimar que tan cacareadas tres palabras, en lugar de ponerle arriba, le han «colgado», cuyo letargo tan prolongado continúa latente, sin que hasta ahora nadie se haya atrevido a cambiarle de situación, porque «no es lo mismo predicar, que...». Lo esencial es que continúen vaciándose las paneras de los resignados campesinos, verdaderas cenicientas pagándoles con precios previamente fijados, que es como el que entrega un palo, para con él, recibir la respuesta. Esta es la democracia cerealista que se está cerniendo entre los agricultores: Utilizar tractores sujetos a revisiones constantes de «carestía». Las cosechadoras que encuentren, con las facturas que pasen. Los abonos minerales que hallen, con los precios que señalen. Si resulta poco lo que dejo anotado; es mejor esperar a que llueva o «granice», y mientras tanto ir llevando el pan a la boca pagando dos o tres veces a mayores de lo cobrado por el trigo cuando llegó la hora de tenerlo que vender, ya que está convencido que no le faltará el plato fuerte en su mesa: Las poco condimentadas lentejas; que... si las quieres...

Tengamos, pues, las puertas franqueadas a los nuevos tiempos que cada año se deslizan de diferente forma, debiendo prevalecer el buen criterio entre todos acompañado de excelente humor para que tengan acogedor aliciente y pueda servir, —según la ciencia médica—, para continuar caminando por el largo sendero que el labrador tiene señalado desde tiempo; inmemorable, produciendo materias primas, hoy convertibles en artículo de lujo servido en bandeja, por haber sido sustituidas las piezas de pan del tamaño correspondiente a un kilo, fraccionándolo por otras que algunas bien pueden llevarse consigo, metidas en el bolsillo del chaleco, muy cerca del corazón, siendo aconsejable para el buen fin del noble cometido de la siembra, que las manos callosas y toscas, no terminen de cumplir su misión desprendimental para que otras más suaves y limpias lo revaloricen, lo festejen y lo disfruten con aprovechable acierto e indiscutible oportunidad.

LOS SEMBRADOS TIENEN SED.

Mayo siempre fue la llave del año y lo será mientras los canales y acequias no se vean por estos sedientos campos terracampinos. Las nubes han dado muestras de lanzarnos el ansiado agua celeste, pero no han sido espléndidas, y sólo se han limitado a refrescar las plantas nacidas, por lo que poco lucimiento se puede obtener, hasta ver si llegan otras con mayor carga y lo viertan a su paso, para que los cereales dejen de tener un aspecto tan pobre; así como también las leguminosas, sobre todo las famosas lentejas cisnerenses, que recolectando cosecha normal, o regular, pueden aportar a Cisneros algunas decenas de millones, siempre que la "censura" climatológica no señale signos rojos.

VENDO
PISOS SUBVENCIONADOS
GRANDES FACILIDADES
Razón:
MADERAS HERNANDO
República Argentina, 7

LA TRAIDA DE AGUAS A DOMICILIO. — Se están llevando a buen ritmo las obras de abastecimiento de aguas potables a todos los hogares de esta localidad. Es propósito de tener terminadas estas obras antes de las fiestas patronales que anualmente se celebran en Cisneros en la primera quincena de septiembre de cada año.

Ya es hora de que esta aspiración se vea coronada con el buen fin que se persigue y que para ello el Excelentísimo Ayuntamiento no ha escatimado esfuerzos, seguido del vecindario, y apoyo oficial, por tratarse de una villa palentina donde el agua a escaseado grandemente, pasando muchos apuros para atender al ganado que en ocasiones se han registrado grandes dificultades para mitigar la sed, razón que será acontecible cuando se pueda disfrutar de tan ansiado y elemental líquido.

NUESTRO TORERO PEDRO GIRALDO SE ABRE AMPLIO CAMINO

Con inusitado interés fue acogido en esta localidad el brillante triunfo de nuestro torero Pedro Giraldo al hacer su presentación en la plaza más importante del mundo en Madrid. El resultado fue de pleno triunfo a juzgar por las referencias de su actuación insertas en la Prensa madrileña quien tuvo los mejores calificativos para su certero y valiente arrojo colocando banderillas y entrar a matar, etc., donde dejó buen sabor de boca y fue frenéticamente ovacionado. Tenemos entendido que repetirá sus actuaciones en mencionada plaza, después de las fiestas isidriles. El padre del novillero palentino, el amigo Eleuterio regresó de Madrid, donde había acudido a presenciar la actuación de su hijo acompañado de buen número de palentinos muy entusiasmado por el triunfo de su hijo.

Nos llegan noticias de que el próximo domingo toreará en la plaza de Alconchel (Badajoz) en corrida picada alternando con otros dos compañeros.

Suerte amigo Giraldo. Que la Virgen del Castillo y el Cristo del Amparo de tu villa, de los que tienes tanta devoción, te sigan amparando en tan difícil y complicada profesión.

El Corresponsal
MARIANO MARTINEZ HERRON

Villalumbroso

(Viene de la página 9)

temas de sumo interés para las personas mayores. Asimismo agradeció el interés de las autoridades del pueblo que en todo momento estuvieron pendientes para que el curso se llevara a cabo con la mayor comodidad posible. Inmediatamente los niños interpretaron unos cuentos gimnásticos y canciones infantiles, y después de entregar los certificados a las cumplidoras del Servicio Social hizo uso de la palabra el señor Alcalde, don Baldomero Santiago, quien públicamente agradeció al servicio de IRYDA y Sección Femenina el patrocinio del curso y la labor realizada en beneficio de todo el pueblo, también expuso algunas necesidades que tienen planteadas pidiendo colaboración a todos para poder solucionarlas. Terminó felicitando a alumnas y profesoras.

Finalmente don Angel Arestegui procedió a clausurar el curso no sin antes, trasladar a todos los presentes un saludo muy cordial del gobernador civil. Habló de la magnífica labor de la Sección Femenina en toda la provincia y de cómo, con su constante ayuda a la formación de la mujer en el ambiente rural, para una mejor convivencia dentro de sus hogares que lógicamente trasciende a la vida comunitaria.

A continuación, tanto las autoridades como el público, visitaron la exposición de los trabajos realizados, quedando patente el esmero de las señoras al confeccionarlas, así como las bonitas pieles curtidas por los jóvenes de la localidad. A todos los asistentes obsequió el Ayuntamiento con un vino español. El equipo de la Cátedra que está compuesto por las profesoras Pilar Giménez, Felisa Rodríguez, Angelines Villalba, Felisa Vitoria y Consuelo Fernández, se trasladan a continuación a Viliada para comenzar un nuevo curso.

FUNERARIA
Ntra. Sra. DE LA CALLE
Plaza Mayor, núm. 11
Servicio permanente
Teléfono: 723087 (Urgencia)

SORDOS
No se sientan apartados de la sociedad y de la familia, por un defecto auditivo que podemos corregir muy fácilmente con la nueva colección de audífonos PHILIPS recién importada
UN ESPECIALISTA DIPLOMADO EN ADAPTACIONES DE PROTESIS AUDITIVAS hace toda clase de demostraciones y pruebas acústicas audiología todos los días en
Plaza Mayor y frente al Seguro de Enfermedad OPTICA RAMOS

M.C.D.2022

Desde AGUILAR

Cooperativa de Consumo San José Obrero

CARRERA CICLISTA INFANTIL

El pasado día 1 de mayo, se celebró la Junta General Ordinaria y Extraordinaria, convocada por la Junta Rectora de la misma a las once de la mañana, antes se celebró una misa por todos los socios y familiares fallecidos durante el año, siendo oficiada por don Jesús Fernandez, párroco de la villa y asesor religioso de la misma, con homilia sobre la festividad del dia.

Debido a un corte de luz, referida asamblea no ha podido celebrarse en el Cine Campoo, como estaba anunciado, y se hizo en una sala del colegio de San Gregorio gentilmente cedido por su director ante esta emergencia.

Presidió la junta general el titular de la misma D. Virgilio Ruiz Martin, acompañado por el secretario, varios vocales, miembros del Consejo de Vigilancia y don Andrónico Calderón Ruiz, delegado comarcal de Sindicatos en representación de la Jefatura Provincial de Cooperación.

Abierta la sesión por el señor presidente anteriormente mencionado, pide disculpas por tener que hacer la reunión en otro local distinto al señalado, hace la presentación del señor delegado comarcal de Sindicatos y de los dirigentes de las Cooperativas de Barruelo y Mataporquera, agradece la asistencia de los socios presentes, que se observa han ido en aumento que en otras asambleas generales, siendo unos doscientos los socios, por lo que puede significar un mayor estimulo para quienes se dedican la mayor parte de su tiempo disponible de esta gran Obra Social que se hace en la Cooperativa.

Después por el señor secretario es leida el acta anterior, en la asamblea última, siendo aprobada por unanimidad.

Vuelve a hacer uso de la palabra para comenzar la asamblea ordinaria, poniendo de manifiesto que todos los socios han recibido un ejemplar de la última memoria, que es la correspondiente a las actividades del último ejercicio, a pesar de ello va enumerando las distintas fases de la misma y este punto queda terminado con el ofrecimiento personal y extensivo de los demás vocales de la junta rectora como asimismo el contable para aclarar cuantas dudas pudieran existir sobre los datos reflejados en mencionado documento, de cuyas manifestaciones quedó muy satisfecha la Asamblea y ésta por su parte de acuerdo con lo preceptuado y cumpliendo su cometido, dio su aprobación, tanto a la memoria como el balance relativos al pasado ejercicio comprendido entre el día 2 de febrero de 1975 y 31 de enero del presente 1976, haciéndolo así constar para cuanta tramitación posterior resulte necesario ante los organismos oficiales.

Entre otras cosas, destaca el anuncio de un curso de cooperativismo entre los socios de esta cooperativa, a todos nos vendrá muy bien, por lo cual pedía su parecer y estos contestaron que se veía agrado, quedando en avisar cuando éste comenzase.

Por el miembro del Consejo de Vigilancia, D. José García Arroba, procede a dar lectura al informe elaborado por este organismo inspector dentro de la Cooperativa, en la que se hace constar su conformidad con las operaciones contables a fin de confirmar la aprobación del balance antes realizado por el resto de los socios.

Seguidamente se pasa a ruegos y preguntas y una vez concluido este capitulo a la Junta General Extraordinaria para nombrar por elección de los siguientes cargos que terminan su mandato y son los siguientes, un vice-presidente, ayudante de tesorero, 7 vocales y 3 miembros del Consejo Vigilancia.

Informe sobre la Cooperativa Regional de Crédito por el titular de la misma e informe sobre movimiento de socios y general.

Efectuada la votación, la nueva directiva queda constituida de la forma siguiente:

Presidente: don Luciano Hontecillas Hontecillas; vicepresidente: don Orencio Martínez Robles; secretario: don Marciano Villalba Polanco; tesorero: don Juan Antonio Gómez Clausin; tesorero ayudante: don José Calvo Ruiz; vocales: don Claudio García Estébanez, don Pedro Pascasio Espada, don Jacinto Garrido Villafranca, don Andrés Sedano Obeso, don Gonzalo Ramos Pérez, don Ricardo Bedoya Fernández, don Florentino Fernández Nieto, don José Luis González González, don Francisco Iglesias Martín y don Dativo Pérez Campo.

Para el Consejo de Vigilancia y pendiente de su aprobación por la Delegación Provincial de Cooperación don Demetrio Barrio Alonso, señoritas Eulalia Cabria García y Caridad Fernández Ramírez.

Tenemos que destacar ahora que está en moda hablar de democracia, cómo por vez primera estas señoritas han pasado a formar parte integrante de la junta rectora.

A todos los salientes en esta nueva confrontación de cargos en las urnas y a todos los veteranos les deseamos un gran éxito en su cometido.

Finalmente el señor rector de la Cooperativa hace unas manifestaciones sobre el egoismo de ciertas personas en su espíritu, teniendo a la misma para sus beneficios, en cuando tienen que entrar en juego, la mínima posibilidad de pérdida o el mayor sacrificio, invocan la libertad para salirse del sistema cooperativo, esto no debe ser así, ya que la cooperativa trata de ser un movimiento social para acrecentar a sus socios a una organización económica capaz de desarrollarse y ocupar campos de acción más amplios, siendo realmente curioso en algunos cooperativistas, que entienden por cooperación como una ventaja económica ,alimentos a más bajo precio, viviendas, dinero, etc., etc.

Finalizada su actuación es aplaudido fuertemente.

A continuación dio por terminada la sesión.

CARRERA CICLISTA INFANTIL. —Con motivo de la festividad del 1 de mayo ,el domingo día 2 y a las doce de la mañana, se celebró una interesante carrera ciclista, organizada por el Club Ciclista Aguilarense, Escuela Ciclista de Palencia, con la colaboración y patrocinio de la Obra Sindical de Educación y Descanso, en la que participan corredores juveniles y alevines de las provincias de Santander y Palencia.

Los participantes de la misma llegaron a pasar más de 30 corredores, correspondientes a la Peña Ciclista de Torrelavega, Sociedad Ciclista de Santisteban de Colindres, Palencia y Aguilar.

Para todos se celebró primero una gimkana en la que participaba el corredor individualmente y después una carrera en linea de mucha vistosidad, por el circuito de siempre, siendo las sumas de ambas puntuaciones las que daban la clasificación general.

Las pruebas anteriormente mencionadas han tenido numerosos espectadores, tanto mayores, como grey infantil, animaban y rubricaban con sus aplausos a todos los participantes.

A la hora de redactar esta crónica no han llegado a mi poder las clasificaciones.

Al finalizar la carrera, se procedió a la entrega de los trofeos, habiendo llegado para todos su trofeo, presenciaron y entregaron los premios el señor delegado comarcal de Sindicatos y secretario de la misma Delegación, con los miembros del Club Ciclista Aguilarense.

Un éxito más de este club, que nos viene demostrando estar capacitado para muchas actividades ciclistas tanto locales como comarcales.

Por vez primera no vimos en el circuito los perros vagabundos, como en la anterior, que fue una pesadilla para los organizadores.

El Corresponsal y Cronista de la Villa, ANIANO FONTANEDA.

Plaza de Toros de VALLADOLID

DOMINGO 16 DE MAYO

A las 6 de la tarde

INAUGURACION DE LA TEMPORADA TAURINA

¡EXTRAORDINARIA CORRIDA DE TOROS!

6 toros de D. Lisardo Sánchez

Santiago Martín 'EL VITI'

Roberto DOMINGUEZ

Félix López 'EL REGIO'

DUEÑAS

Celebración del "Día de los Padres" en el Colegio de Misioneros del Verbo Divino

Interesante disertación de doña LEITO CANTERO

Con gran solemnidad, brillantez y asistencia de la casi totalidad de los padres de los alumnos, se ha celebrado en nuestra localidad, el día 9 de mayo, la fiesta de los padres en el Colegio Misionero del Verbo Divino de Dueñas. El programa del día fue muy completo y resultó de plena satisfacción para todos.

A las 11 hubo Misa concelebrada en la capilla del Colegio.

A las 12,30 y en el saloc de actos, tuvo lugar una interesante charla, para los padres de los alumnos, con asistencia plena del personal docente, y en el cual la joven y competente inspectora doña Leito Cantero, muy acertadamente y con su característica capacidad psico-pedagógica, supo presentar a los padres la difícil tarea de la educación de los hijos, especialmente en la edad adolescente, desmenuzando tantos factores influyentes, que hay que tener en cuenta.

Hizo especial hincapié en los errores en los cuales podemos caer padres y también educadores; resaltó la importancia de la buena colaboración familia-colegio, y aclaró la diferencia entre «preocuparse» y «ocuparse» de los hijos.

Finalmente aportó una serie de acertadas razones y líneas para encontrar soluciones. Al terminar su interesante charla, fue muy aplaudida.

A las 13'30, reunión con los padres de los alumnos de octavo curso de E. G. B. explicándoles unas conclusiones muy interesantes sacadas como consecuencia de un trabajo llevado a cabo durante el curso, mediante test, trabajo del que se hizo entrega. Se puso también de manifiesto el contacto habido con alumnos y profesores, para la orientación profesional de los alumnos.

A las 14'15, tuvo lugar una comida familiar ofrecida por el Colegio.

En el salón de actos, a las 16'45, actuación de la rondalla del Colegio y a continuación representación teatral con la puesta en escena de la obra titulada «El payo robado», que estuvo a cargo de los alumnos de séptimo curso. Al final grandes aplausos para todos, que se perfilan como grandes actores. De «relleno», durante este acto, los peques de sexto curso, intentaron vaciar los bolsillos de sus papás, valiéndose de interesante venta y subasta de números para una rifa.

A todo ello hay que añadir y destacar el diálogo y contacto, a lo largo de todo el día de los padres, con los educadores y profesores, a los cuales hay que felicitar y agradecer por la fabulosa organización en este gran día.

No cabe duda que una vez más, el Colegio del Verbo Divino, ha hecho gala de una gran dedicación a la enseñanza, juventud y a fortalecer los necesarios lazos de amistad, con las familias de los alumnos y ex-alumnos, como quedó bien demostrado el día 1 de mayo, con la celebración de la fiesta de antiguos alumnos.

JULIO ECHAZARRA

Desde Pomar de Valdivia

Visita del presidente de la Diputación Provincial.- La zona de la Valdavia

El pasado lunes, día 10, y con motivo de la celebración de la tradicional rogativa, en el Santuario de la Virgen de Samoño, nos vimos honrados con la visita de don Angel Casas Carnicero, presidente de la Diputación Provincial.

El recibimiento tuvo lugar en la Plaza del Ayuntamiento, con asistencia de toda la corporación en pleno, juntas vecinales pertenecientes a este Municipio y numeroso público.

En nombre del Ayuntamiento de Pomar de Valdivia, habló su alcalde-presidente don José Antonio Rodríguez García, dando la bienvenida a los ilustres visitantes, así como deseándoles una grata estancia, durante su recorrido por este Municipio. El Sr. Rodríguez García, continuó: "Ilustrísimo señor presidente, quiero haceros llegar en nombre de todo el Municipio, que me honro presidir, la satisfacción y orgullo que reina entre nosotros, al ver en realidad y debidamente reparados nuestra red de caminos vecinales, y saber por su propia persona, por el buen camino que se encuentran los abastecimientos de agua e instalación de teléfono, que tenemos solicitado para varias localidades de nuestro Ayuntamiento". El señor alcalde finalizó diciendo. "Por todo ello, hacemos votos ante el Altísimo, para tenerlo durante mucho tiempo como presidente de tan alto organismo, no dudando que con nuestro esfuerzo, entusiasmo y colaboración, y la ayuda, que no dudamos nos seguiréis prestando, poner a esta comarca de Valdivia, donde bien se lo merece".

A continuación el señor presidente, pronunció unas palabras por las que expuso en primer lugar la buena disposición que existe por parte del organismo que tiene a bien presidir, así como distintos proyectos de mejoras para esta comarca de la Valdivia.

Seguidamente los ilustres visitantes, acompañados por la Corporación y juntas vecinales, penetraron dentro de la Casa Consistorial donde fueron expuestos los distintos problemas que concurren por el Municipio, tomando nota de todos ellos, para intentar resolver en el menor plazo posible.

Después de este cambio de impresiones, se dirigió la caravana hasta el Santuario de la Virgen de Samoño, Patrona de la Valdivia, celebrándose en este día su festividad. Después de permanecer unos momentos de oración ante la imagen de la Santísima Virgen, el señor presidente recorrió detenidamente el Santuario, acompañado por el licenciado en Filosofía y Letras religioso hermano Efrén Fernández Aparicio, haciendo un estudio sobre las obras de restauración que en breve se tiene en proyecto realizar, figurando él como presidente de honor de la Junta Pro-Restauración.

Como final del recorrido, la comitiva se puso en marcha hacia Revilla de Pomar, deteniéndose en el mesón, donde se les obsequió a un vino español, participando en el mismo todas las autoridades, poniendo aquí punto final a este recorrido por las tierras de Valdivia, dirigiéndose a continuación hacia la capital.

DOTACION E INSTALACION DE UN TELE-CLUB, EN VILLAREN DE VALDIVIA. — El sábado 8, Villarén de Valdivia se encontraba en fiesta, ya que fueron muchas las personas que esperaban con gran ilusión para presenciar la inauguración del Tele-Club.

A las siete de la tarde y con la asistencia del asesor provincial de Tele-Clubs, tuvo lugar el acto inaugural. Fue recibido por el alcalde del Ayuntamiento, don José Antonio Rodríguez García; presidente de la Junta Vecinal de Villarén, don Claudio Gutiérrez Gutiérrez y promotor de la Zona Turística de Valdivia, don Fidencio Aparicio Varona.

Seguidamente se dirigieron al local de Tele-Club, donde era esperado por numerosísimo público que aplaudía constantemente, colgando a la entrada del mismo la bandera nacional.

Después de colocar el televisor y demás requisitos, pronunció unas palabras el presidente del Tele-Club, don Crescencio Gutiérrez Calderón, agradeciendo a cuantas personas habían colaborado porque se convirtiese en realidad esta mejora. A continuación habló el señor alcalde del Ayuntamiento, diciendo: "Es para mí un gran orgullo al comprobar personalmente, que una localidad más de este Municipio de Pomar, se encuentra dotada de un Tele-Club. Muchas gracias señor asesor y ruego a usted sea portavoz de las mismas a sus superiores, que gracias a ellos han hecho realidad esta distinción".

A continuación pronunció unas emotivas palabras el Sr. Aparicio Varona, dando las gracias al pueblo de Villarén, por el anhelo y esfuerzo, que han puesto el preparar maravillosamente el local en que nos encontramos, prosiguió diciendo: "No debemos conformarnos con poseer un Tele-Club, sino que trabajando todos juntos en unión y sin regatear esfuerzo, y con la colaboración de los organismos superiores, colocar a este valle de Valdivia, entre los primeros de nuestra provincia.

Dando punto final y contestando a las anteriores palabras, habló don José María Gallego, asesor provincial de Tele-Clubs, quien hizo un resumen de lo que significaba un local de esta clase, haciendo elogios hacia el pueblo de Villarén, por su recibimiento y la demostración que tenían de superación.

Después de un aperitivo ofrecido en el local que se acababa de inaugurar, fueron despedidos los ilustres visitantes entre un clamoroso aplauso.

Nuevas cosechadoras John Deere:
Le darán más, porque hemos puesto más en ellas.

Cosechadoras 965 y 975
Las de mayor rendimiento y más capacidad para la recolección de grandes superficies.

Son las mayores de la serie John Deere, con plataformas de corte desde 4,20 m. a 5,40 m. y cabezales de maíz de cuatro, cinco y seis hileras.

En ambas se han introducido importantes innovaciones, tales como:

Más potencia:
Para una mayor productividad. Ambos modelos están equipados con motores turboalimentados que proporcionan más potencia a un costo menor.

Nuevo diseño de la Unidad de Fuerza Motriz o "Power Pack":
Que centraliza el motor y sus accesorios dentro de un grupo compacto para mejor servicio y mantenimiento.

Mayor superficie de separación:
Que produce mejor limpieza y más rápidamente.

Mayor capacidad de tanque y depósito de combustibles:
Que evita tiempos muertos.

Nuevo diseño de los sacudidores:
Con un salto adicional para conseguir una separación más eficaz.

Chasis más fuerte:
Lo que las confiere una mayor durabilidad.

Nuevo "Posi-Torq":
En la 975; mantiene una marcha contínua de la máquina al aumentar las exigencias de potencia de tracción.

Y todo ello, sin perder el agitador transversal "Cross Shaker" ni ninguna otra característica específica de John Deere.

Su concesionario John Deere, le facilitará mayor información sobre las ventajas que tienen para Vd. las nuevas cosechadoras. Visítelo.

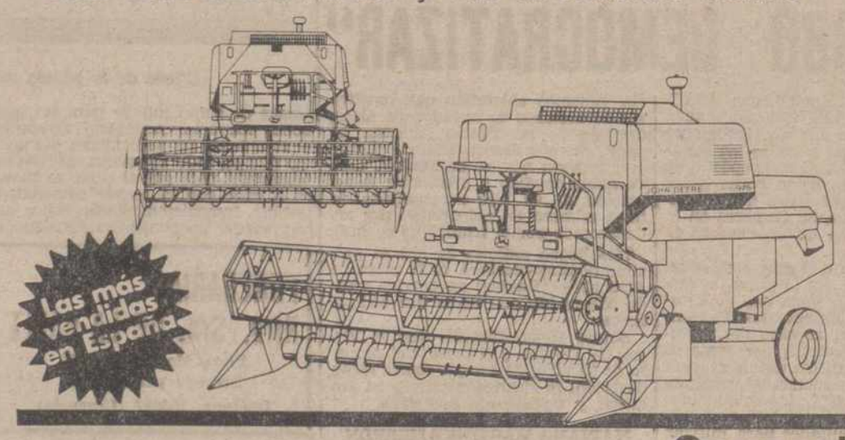

JOHN DEERE

La Fuerza del Ahorro.

Concesionarios:
COMERCIAL ZAMORANO, S. L.
Avda. Manuel River, 20 - Tel.: 72 12 12 - PALENCIA
ANTONIO DEL BARRIO HIGUERA
Avda. Plus Ultra, 18 - Tel.: 39-132 - HERRERA DE PISUERGA

H-76

M.C.D.2022

Guía MEDICA

Julio G.ª Puente Llamas
CONSULTA PREVIA PETICION
Becerro de Bengoa, 24.

Manuel Junco Calderón
GARGANTA, NARIZ Y OIDOS
Consulta y operaciones: De 11 a 2 y de 4 a 6. Marqués de Albaida, 1
Teléfono, 712094

J. L. GUTIERREZ REY
Especialista por la Ciudad Sanitaria «La Paz». (Madrid)
Partos - Ginecología - Esterilidad
Consulta, de 1,30 a 3.30 y de 4 a 6
Plaza de San Lázaro, 2, primero
Teléfono 711875
Partos y operaciones en Clínica «Virgen de la Salud» Telf. 714496

Dr. ANGEL CASAS
MEDICINA INTERNA
Consulta, previa petición de hora
Mayor, 3. Tlfno. 71 36 98

Dr. Ireneo Fernández Valdeolmillos
GARGANTA NARIZ Y OIDOS
Consulta: Mayor, 108

IGNACIO DE LOMAS ASENSIO
REHABILITACION
Consulta y tratamiento en C/. Don Sancho, 11.
Teléfono 72 42 41

LUIS I. MAÑANES GONZALEZ
Cirugía, consulta diaria a las 4'30 c/ Rizarzuela, 24, entreplanta derecha. Tlfno. 72 05 27
URGENCIAS:
Clínica Cruz Roja.—Tfno. 724100

J. M. Miguel Marcos
Consulta diaria excepto sábados
Becerro de Bengoa, 28, 1.º
Teléfono 72 37 45

Dr. OPTACIANO DURANTEZ MAYO
Ha trasladado la consulta a calle Miguel Primo de Rivera, núm. 1, 4.º
(Frente a Jardinillos)
Teléfono 71 20 84

LUIS BRAVO POLO
CLINICA DENTAL-ORTODONCIA. RAYOS X
Especialista de Sanidad Nacional por oposición
Ha trasladado su consulta a:
Onésimo Redondo, 1, 2.º. Telf. 71-35-07 (Esquina a Mayor, 5)
Horas convenidas

DR. ERADIO ALONSO DEL CAMPO
APARATO DIGESTIVO — MEDICINA Y CIRUGIA
URGENCIAS Y OPERACIONES:
CLINICA «VIRGEN DE LA SALUD». Tlfno. 714490 - 91
Consulta de 11 a 2 Patio Castaño, 1 Tlfno. 72 37 86

D. DACIO CRESPO H. DE MEDINA
CIRUJANO - JEFE DEL HOSPITAL PROVINCIAL DE PALENCIA
Consulta: C/ Ramírez, núm. 2
HORA: 12'30
Teléfono 71 14 56
Intervenciones y urgencias: Sanatorio de la Cruz Roja

ANTONIO VAZQUEZ CANTERO
MEDICO PUERICULTOR
Otorrinolaringología infantil. AUDIOMETRIA
Hora de consulta: de 11 a 1
Calle Mayor, número 3 - 2.º - A — Teléfono 714836 — Palencia

DR. JULIO AGUADO MATORRAS
ESPECIALISTA EN MEDICINA Y CIRUGIA DE LA MUJER — PARTOS
Consulta: Mañanas, de 11 a 2. Tardes, previa petición de hora
Colón, 55 - 2.º. — Teléfonos 72 05 50 y 72 58 93
Operaciones y urgencias: Clínica de la Cruz Roja. — Teléfono 72 41 00

DR. PABLO MARTIN ALVAREZ
MATERNOLOGO DEL ESTADO POR OPOSICION
Partos, Ginecología, Cirugía de la mujer. Esterilidad
CONSULTA A LA UNA
Calle Teniente Velasco, núm. 17, 1.º
Teléfono 72 26 38. PALENCIA

CLINICA DENTAL J. ANAYA
(HORAS CONVENIDAS)
Barrio y Mier, 2. Teléfono 71 - 49 - 60

ANDRES FRAILE GUTIERREZ
NICOLAS FRAILE GUTIERREZ
MEDICOS ODONTOLOGOS
Consulta de 12 a 2. Teniente Velasco, 2. Teléfono 72 43 40

MANUEL BUISAN CITORES
PEDIATRA - PUERICULTOR DE LA SEGURIDAD SOCIAL POR OPOSICION
Del Centro Diagnóstico y Orientación Terapéutica
ENFERMEDADES DE LOS NIÑOS
C/ Martín Calleja, 19 - 2.º, de 11 a 2. — Teléfono 71 27 82

JESUS TRANCHO
MEDICINA Y CIRUGIA DE LA MUJER
PARTOS
Avda. República Argentina, 9 - 2.º. Palencia. Teléfono, 72 21 42
Consulta de 12 a 2
Intervenciones y partos en Clínica «Virgen de la Salud».—Tlf. 71 44 90

D. TOMAS MIGUELEZ BUSTAMANTE
CIRUJANO

ALFONSO GONZALEZ RUIZ
CLINICA DENTAL — RAYOS X
Ha trasladado su consulta a calle Don Sancho, 11, primero, letra D.
Teléfono 72 11 30 PALENCIA
Consulta de 11 a 1. Tarde, previa petición de hora

JOSE LUIS GUTIERREZ HERRERO
MEDICO DIRECTOR DEL SANATORIO PSIQUIATRICO DE SAN LUIS
ENFERMEDADES NERVIOSAS Y MENTALES
Plaza de San Lázaro, 1 - 3.º izq.
Teléfono 72 28 90 CONSULTA A LAS 2

EL MUNDO DEL MOTOR

¡ENHORABUENA, FUTURAS CONDUCTORAS...!

- **Oficiosamente, ya no hace falta el Servicio Social para presentarse al examen de conducir**
- **Más mujeres que hombres aprobadas en la prueba escrita y menos en la práctica**

Por Rafael Escamilla (D. D. A.)

Oficiosamente, la mujer española ya no va a necesitar presentar el certificado de haber realizado el Servicio Social, para poder optar al permiso de conducir. Y decimos oficiosamente, porque aún cuando en algunas provincias esta prerrogativa ya ha llegado a concederse, no puede ser considerado como una concesión oficial hasta tanto aparezca en el «Boletín Oficial del Estado» previa aprobación por las Cortes. Lo verdaderamente chocante es que algunos jefes de Tráfico hayan adoptado esta actitud que por existir como Ley precisa de una nueva promulgación que la anule, es decir, que la derogue y aparezca en el «B. O. E».

Pero ahí está el problema y no creemos que nadie dé marcha atrás, aún cuando hoy por hoy, la Ley que prevalece es la que apareció en su día exigiendo el Servicio Social. Y no dará nadie marcha atrás porque sería tremendamente antipopular y además, porque aparte el respeto a la Ley, no hay argumentos muy fuertes como para mantener esa exigencia a las mujeres y no hacerla extensiva al hombre, por ejemplo, con su servicio militar. Hay que reconocer, que en esto, la mujer española estaba en desventaja y que, por otra parte, nada o muy poco tiene que ver la experiencia del Servicio Social, con sus canastillas, sus bordados, sus pañales, con el mundo del volante y las bujías. No había razón, no, para que la mujer hubiera de pasar por la obligación social de este servicio y el hombre no. Y de antes que hoy, al fin, el problema se haya planteado y resuelto en algunas provincias, por la vía oficiosa que, no obstante presionará sobre la oficial, de modo que el tema, a nivel nacional puede darse por ganado.

Si hurgamos en las estadísticas del pasado año 1975, podríamos sacar conclusiones muy interesantes respecto a esta posición de la mujer que ahora se aclara. Veamos...

Para las pruebas teóricas, previas en la obtención del permiso de conducir se presentaron el pasado año 667.860 varones en toda España, por 207.574 mujeres. Aprobaron 383.698 varones y 141.085 mujeres. La primera conclusión que podemos sacar es la del importante número de mujeres presentadas a examen que viene a ser ya de casi el 30 por ciento, mientras que hace sólo unos cinco años, apenas suponía el diez por ciento. Han despabilado las féminas y van al copo y con prisas. Y además aprobando, puesto que el índice de aptitud en esta prueba teórica es superior al del hombre. Las mujeres aprobaron en un 67,97 por ciento, mientras que los hombres lo hicieron en un 57,45 por ciento. No cabe duda que las mujeres estudian más.

En las pruebas prácticas, en cambio, hay desventaja femenina. En el pasado año y en toda España, se presentaron 1.292.686 varones por 502.020 mujeres. Aprobaron 546.484 varones y sólo 140.682 mujeres.

Interesante conclusión también en esta otra prueba, práctica, decisiva. En primer lugar, la desproporción tan grande entre presentados a pruebas prácticas respecto a las teóricas viene dada por la acumulación de suspendidos en las primeras. Y, en segundo lugar, por el porcentaje de aprobados, que es de 42,28 por ciento a favor de los varones, por 28,02, para las mujeres, se advierte un marcado predominio del hombre sobre la mujer en aquello que requiere esfuerzo, concentración, destreza, reflejos, picardía, etc.

Lo importante de todas estas cifras, que hemos expuesto sólo a título anecdótico o ilustrativo, es que cada año —al menos en el último año contabilizado— afluyen 207.574 mujeres al permiso de conducir. Y que, al margen porcentajes de aprobados o suspendidos son 207.574 mujeres que habían de pasar necesariamente por la obligación del servicio social, con todo lo que burocrática y prácticamente significaba. En lo sucesivo, las Dependencias en donde estas señoritas —puesto que las señoras están exentas— prestaban sus servicios verán disminuir el número de colaboradoras gratuitas. Pero también se simplificará el papeleo y la llegada al mundo de la automoción será más fácil. Lo uno por lo otro. Y enhorabuena, mujeres...

Los coches más vendidos en España

En esta especie de «Hit parade» de las matriculaciones automovilísticas, continuamente renovado, aprecian al acabar el primer trimestre del año, según cifras oficiales, los siguientes modelos.

En primer lugar, el 127, como siempre, pero con una diferencia abismal, casi increíble sobre el resto: 33.693 coches vendidos. Al parecer, la aparición de las versiones LS en dos, tres y cuatro puertas ha sido extraordinariamente acogida por el público. En segundo lugar, con 15.915 matriculaciones. Un veterano campeón de ventas que vuelve por sus fueros, el 124-D. También aquí las nuevas versiones con faros cuadrangulares han caído bien al respetable.

En tercer lugar, y esto sí que es sorprendente para un coche de su categoría y su precio, otro Seat, el 131, que por poco no le arrebata al 124 el segundo puesto, del que le separan apenas 200 coches. De tenerse en cuenta, además, que todavía no han entrado en juego los nuevos 131 Familiares o «5 puertas», que presumiblemente le colocarán ya a la cabeza de las ventas, en España, con el 127.

En cuarto lugar, el Simca 1200 con 12.600 vehículos. Aunque aparezca algo descolgado de su eterno competidor, el 124, la cifra sigue siendo muy respetable, para un automóvil de su precio, y es de suponer que si en la factoría Chrysler no se reproducen las graves tensiones de pasados meses, las ventas puedan todavía mejorar.

El quinto lugar, y no hay quinto malo, está el Citroen GS, con 8.587 unidades. Decimos lo mismo que respecto al 131 y al Simca, que para su precio y categoría está muy bien situado.

En sexto lugar está el R-12 (incluyendo 12-S, TL, etc., toda la gama), tal vez un poco apagado, pero probablemente con tendencia a mejorar, dada la repercusión en las ventas de las huelgas habidas en Valladolid.

A continuación encontramos muy igualados al R-5 y 133, lo cual no es extraño pues los últimos meses, como febrero y marzo, ha vendido más de 133, de forma que ya no les separa más que una diferencia de una docena de coches (7.341 y 7.328). La evolución de cada uno de ellos debe ser al alza, pues si el R-5 ha sido afectado por las huelgas, el 133, que no lo ha sido, pertenece a una categoría, la de los utilitarios, que por fin va a recibir un trato más comprensivo (o menos abusivo) desde el punto de vista fiscal. Pensemos que con el actual e impopularísimo Impuesto municipal de Circulación, un 133 (como todos los de menos de 8 CV fiscales) paga 800 pesetas al año, mientras que un R-5 (como todos los de 8 a 12 CV) paga 2.250 pesetas. Es decir, antes pagaban lo mismo, y ahora están en la proporción, o mejor diríamos desproporción, de 3 a 1. Este de los impuestos es un factor que creemos que a la larga favorecerá a los utilitarios. Otro sería paradójicamente el de la subida de precios, puesto que si Industria establece unos porcentajes menores para los utilitarios, los que van a recibir el palo serán los grandes. Lo que es ridículo y lastimoso es que Industria, como los Ayuntamientos y como las Cortes, consideren que un R-5, con 8 CV es un coche «grande», puesto que a la hora de aparcar y usar suelo municipal, igual ocupa un R-5 que un 133... que un 600 incluso.

Cierran la lista el R-7, con 5.733, indudablemente le está ganando la batalla a su hermano el R-6, pese a la ventaja por parte de éste de su quinta puerta, pero el R-7 cuenta con la novedad de línea. Este es un factor que lógicamente debe seguir favoreciéndole, por más que el R-6 tenga cuerda para rato. (Ahí está el R-8 para demostrarlo, fuera ya de la lista de los punteros, pero dando guerra).

Cierra esta relación el Dyane 6, con 4.385 unidades. No parece mucho para un utilitario (el propio 132, al otro extremo de la categoría, le pisa los talones y hasta es posible que con la introducción de la versión automática le supere, lo cual no deja de ser esotérico) pero volvemos a decir aquí lo de los impuestos, y los precios, que «trabajan» en favor de los utilitarios. O más exactamente, en contra de los grandes, porque si hay algo que no lucha a favor de los coches en España son los impuestos.

(PYRESA)

TEJAS DE HORMIGON ITECE
MODELO GREDOS

Un material técnicamente superior en calidad estética y rendimiento para viviendas unifamiliares, residenciales, edificios públicos, etc.

LA TEJA ITECE ES...

RESISTENTE
- Gran resistencia a la rotura.
- Insensible al hielo.
- No le afecta el paso del tiempo.

IMPERMEABLE
- El producto y su diseño aseguran totalmente la impermeabilidad.
- Su lisura favorece la evacuación del agua y la limpieza del tejado.

ELEGANTE
- Forma y distinta gama de colores que armonizan con paisaje y estilo constructivo.
- Colores incorporados a la masa de hormigón. Gris oscuro, tabaco, rojo y rojo viejo.

INTERESANTE
- Gran facilidad de manejo e instalación.
- Muy altos rendimientos de montaje.
- Proporciona una gran solidez y seguridad al tejado.

Fábrica ITECE en SANCHIDRIAN (AVILA) Km. 103 carretera N-VI
Información, servicio y venta a través de la ORGANIZACION Y RED DISTRIBUIDORES
URALITA

EL MUNDO RUEDA

Durante el primer trimestre del año en curso los fabricantes españoles han exportado 39.865 coches, lo cual supone un incremento del 13'1 por 100, sobre la cifra del año anterior. Por marcas, correspondió el liderazgo, con el 41'5 por 100 a Seat; el 29'5 por 100 a Citroën; el 22'5 por 100 a Fasa Renault, y el 6'5 restante a Chrysler.

En cuanto a los modelos más exportados, por encima de 2.000 unidades, sólo hay media docena, quienes absorben por sí mismos 24.618 unidades, es decir, más del 85 por 100 del total. Los seis modelos son:

Seat 127	10.198
Citroën AZL	7.309
R-5	6.847
Citroën GS	4.347
Seat 133	3.749
Seat 124	2.168

Con cifras inferiores aparecen el R-12, Simca 1.000 y 1.200, Seat 131 y 132, etc., hasta un total de 21 modelos.

En Italia hay tradición turística. Y saben hacer las cosas. Por ejemplo, el turismo es considerado como un todo, donde cualquier aspecto puede ser importante. Así, se aprecia el trato preferente que otorgan al coche, como vehículo decisivo en las corrientes humanas. Los coches son turistas, son divisas, son riqueza. Y le tratan como corresponde a un medio de transporte único. Desde el 30 de abril, los coches extranjeros que lleguen a Italia se beneficiarán de ciertas reducciones sobre las autopistas italianas oficiales. Los coches pagarán las tarifas de la motocicletas. Algunos tramos de autopistas serán gratuitos, y en otros, la reducción puede ser de un 60 por 100.

Confirmando una tendencia irreversible, los automóviles descapotables han dejado de fabricarse en Estados Unidos. El último de los 6,6 millones producidos en treinta años salió recientemente de las cadenas de montaje, dando fin a una larga tradición. El último descapotable era un Cadillac Fleetwood Eldorado, modelo de gran lujo y con un «modesto» motor de más de ocho litros de cilindrada. La demanda había descendido de tal modo que el descapotable ya no tenía razón de ser.

Nikon
Nikkormat EL
La electrónica de Nikon

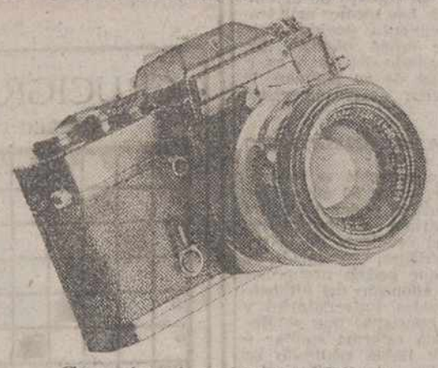

Con circuitos integrados, y memoria para calcular automáticamente la exposición en cualquier circunstancia.

REPRESENTANTE EXCLUSIVO PARA ESPAÑA "FINICON, S.A."
Central: Laforja, 95 - Tel. 228 09 01 - Barcelona 6
Delegación en Madrid, Calle del Prado, 29 - Tel. 232 [illegible]

DISTRIBUIDOR:
Foto Fernando - C./ Barrio y Mier, 11 — C./ M. Lafuente, 37

El 127 es un modelo que está marcando una época. Buena prueba de ello es que los nuevos modelos de esta cilindrada siguen totalmente su estilo. En Alemania Opel, filial de General Motors, está probando su futuro modelo «XP-903» (aún en proyecto) y la mecánica de este próximo automóvil ha sido montada, durante el proceso de pruebas, sobre una carrocería del popular 127. Es seguro que en la realización definitiva la carrocería también imitará a la del 127.

Italia ha sido noticia por los fuertes incrementos que ha experimentado últimamente la gasolina. Pero lo que no se ha aireado mucho es que el fisco se llevaba en forma de impuestos un 64,14 por 100 en 1951, siendo ahora el porcentaje de impuestos por litro del 64,44 por 100.

Las autoridades francesas intentan reducir más la velocidad máxima en las ciudades. La campaña de prensa en contra de las nuevas limitaciones se ha visto apoyada por los alcaldes de las ciudades más importantes. Estos opinan, en líneas generales, que no sirve de nada una limitación, que no es así como se reducen los accidentes; que las limitaciones generalizadas, sin tener en cuenta ni la hora del día o de la noche, ni las vías, es un atropello; que limitar es enfocar falsamente los problemas de tráfico; que ya está bien de atentar contra el automóvil...

Efectivamente, las limitaciones han demostrado que no sirven ni siquiera para aquello que se buscaba: la seguridad. Y es que, como se ha dicho, la seguridad está en el conductor, dueño de su coche en todo momento.

En el futuro, la búsqueda de coches robados se verá facilitada gracias a un sistema mundial de identificación de coches. Ya no resultará tan fácil abandonar un vehículo en el campo, incluso en el extranjero, y cobrar a las compañías de seguros. Incluso la Interpol se ha interesado por el proyecto, que apoyan, por el momento, once países. El sistema comprende tres elementos: un código de identificación mundial del constructor, una sección que describe las características generales del vehículo, y otra sección elaborada por el fabricante que permite distinguir un coche de otro sin lugar a dudas.—(PYRESA).

El periódico de PALENCIA para los palentinos

TODA LA INFORMACION DE NUESTRA CIUDAD Y PROVINCIA, EN
EL DIARIO PALENTINO-EL DIA DE PALENCIA

CON LA ACTUALIDAD DEPORTIVA, LOCAL, NACIONAL Y MUNDIAL

PRECIO: 10 pesetas
*
SUSCRIPCION: 250 pesetas al mes

ESTE SIEMPRE BIEN INFORMADO, LEYENDO
DIARIO-DIA

M.C.D.2022

REPORTAJES "DIARIO-DIA"

Se durmieron en el siglo XIV y se han despertado en el XXVI

IRAN está en el año 2535

La "Era Aqueménide" parte del año 559 antes de Jesucristo, fecha de la coronación de Ciro el Grande

Hasta hoy, el país se regía por el calendario musulmán, que se inicia el año 622, cuando Mahoma huyó a la Meca

Con este cambio se quiere testimoniar la fe del país en el sistema monárquico que existe desde hace veinticinco siglos

Por Jean-Claude BRARD

La tumba de Ciro, el soberano persa en cuya corona ción se sitúa el comienzo de la «era aqueménide».

El desarrollo y extensión de las técnicas, la multiplicación de los intercambios entre los países y la fantástica reducción del tiempo que se necesita para viajar de un punto a otro del planeta, son factores que tienden a la uniformización de nuestro mundo. Este proceso es universalmente perceptible en los atavíos, las viviendas y el modo de vida. Las grandes metrópolis de todos los continentes se asemejan y parece lógico pensar que todo aquello que sirva para eliminar las barreras entre los hombres y los pueblos va "en el sentido de la historia".

La decisión iraní de implantar a partir de marzo de 1976 un nuevo calendario que tiene como punto de partida la coronación de Ciro el Grande el año 559 antes de Jesucristo parece, pues, a primera vista paradójica.

AÑO SOLAR Y LUNAR

Hasta hoy, Irán utilizaba un sistema cronológico fundado en la Héjira, fecha de la fuga de Mahoma a La Meca en el año 622 de nuestra Era. ¿Por qué instituir ahora un nuevo tipo de calendario para un solo país que se añadirá al calendario gregoriano, al ortodoxo, al musulmán, al israelí —que parte del año 3761 antes de Jesucristo— y el budista, que apenas se utiliza ya salvo en Thailandia?

En los países musulmanes la cifra del año no es la misma, según se utilice el calendario solar, como hasta ahora en Irán, o el lunar, como en ciertos países árabes. Hasta el 21 de marzo pasado, los iraníes vivieron en el año 1354. A partir de esta fecha viven en 2535. El día de Año Nuevo no cambia. Según una antigua tradición aqueménide, el año empezaba en el primer día de la primavera.

¿Por qué si el Irán estaba decidido a abandonar la referencia a la Héjira como origen del nuevo calendario no ha elegido el europeo que, por ser el más difundido en el mundo presenta tantas ventajas? Según el Parlamento iranio se ha tratado de "testimoniar" la fe que tiene el país entero en el sistema monárquico, que existe en Irán desde hace veinticinco siglos y ha mantenido la perennidad de la nación".

Pero quizá haya otra razón: progresivamente, los esfuerzos del Shah y su Gobierno han tratado de contener en los estrictos límites de su ministerio a los miembros del clero musulmán, los **mollahs**, cuya influencia sigue siendo muy grande en todo el país. La gente humilde, sobre todo observa fielmente los preceptos religiosos, y con frecuencia acude al **mollah** para pedirle consejo sobre los problemas de su vida cotidiana.

Haber impuesto el calendario occidental habría parecido a los medios religiosos y a buena parte de la población irania un intento de distanciarse del Islam. Los medios más tradicionalistas hubieran podido crear dificultades de orden público. Sea cual sea el prestigio del Shah en el país y la solidez de su régimen, la operación hubiera acarreado cierto riesgo.

EL PROBLEMA DEL ANALFABETO

Una situación parecida se presentó en Irán hace unos 50 años, después de la subida al poder del padre del actual soberano. el Shah Reza al plantearse el problema de la reforma de la escritura. Convencido de los beneficios que podría proporcionar al país la adopción del alfabeto latino, intelectuales, universitarios y economistas propusieron que se llevara a cabo una reforma similar a la que Ataturk había realizado en Turquía: abandonar la escritura derivada del árabe y escribir la lengua persa en caracteres latinos.

Esta reforma se habría visto facilitada en el Irán por el hecho de que el persa, aunque contiene muchos términos de origen árabe, es fundamentalmente una lengua indoeuropea, por su estructura y vocabulario. La escritura europea se adaptaría, pues, a esta lengua mucho más fácilmente que lo hizo la escritura árabe después de la victoria de los "jinetes de Alá" en el siglo VII.

Pero hasta el momento la tendencia nacionalista ha resultado triunfante. Uno de los principales argumentos contra la reforma fue que el conservar la escritura árabe facilitaba el estudio de este idioma que "permite a los creyentes la lectura del Corán y de los demás textos sagrados en su lengua original".

De vez en cuando, sin embargo, sigue proponiéndose esta reforma y —cosa muy característica por el temperamento persa— los cambios se verifican por caminos oblicuos. En las placas de las calles, en los letreros de las tiendas y en las firmas comerciales, se utilizan simultáneamente los caracteres latinos y los árabes. Muchos "modernistas" iraníos están convencidos de que finalmente terminará por imponerse oficialmente el alfabeto latino.

HOMENAJE AL PASADO

En este sentido, el homenaje al lejano pasado del Irán que implica la referencia a Ciro el Grande en el nuevo calendario, puede ser un camino indirecto y una etapa indispensable para una futura introducción del calendario europeo.

Cabe suponer que, tras un período de tiempo bastante grande, en que utilice sólo la fecha del año correspondiente a la era aqueménide, de empezará, sobre todo en la correspondencia oficial y comercial con el extranjero a difundir el uso del sistema occidental.

Al colocar el "nacimiento de los siglos" en la coronación de Ciro el Grande, el Parlamento inranio aduló el sentimiento patriótico de la nación. Esta exaltación del glorioso pasado imperial, cinco años después de las fiestas del 2.500 aniversario, en Persépolis, desarma toda crítica, y en especial impide a la oposición religiosa acusar a las autoridades de "impiedad" o de "laicismo".

El futuro ha de decir si el hombre de la calle se acostumbrará fácilmente a situarse en el año 2535, si seguirá diciendo que está en el año 1355 o si —dado que los contactos con el exterior son cada vez más frecuentes— dirá como su interlocutor extranjero que está en 1976. Pero en esta hipótesis quedará aún un grave problema que solucionar: el del comienzo del año en 21 de marzo, pues ese día, el **Now Rouz** es una fiesta familiar demasiado arraigada en el pueblo para que éste se decida fácilmente a olvidarla.

(Fiel - Servicio especiales EFE).

Novedades Editoriales

Sancho Campo. — EL ARTE SACRO EN PALENCIA, vol. IV: Santa María y Santiago en el arte Palentino.

P. V. P. 1.100 Ptas.

Solicítelos en nuestra sección de librería

GRAFICAS AGUADO

Mayor, 98 Teléfono 722734

I. G. DIARIO-DIA

Mayor, 99 Teléfono 722690

tv. E. PROGRAMAS PARA EL DIA 15

PRIMERA CADENA

11,45: Carta de ajuste. «Paul Mauriat».—12,00: Apertura y presentación.—12,01: Clausura de los juegos escolares. Desde el Estadio Juventud de Granada.—13,30: La Guagua. Programa infantil.—15,00: Telediario. Primera edición.—15,35: Heidi: «Clara ya puede andar».—16.10: Primera sesión: «También un sheriff necesita ayuda» 1968.—17,45: El circo de TVE.—18,30: Torneo.—19,30: Escuela de salud. «Jornadas mundiales de salud».—20,00: Portavoz. «Patrimonio de todos».—20,30: La ruta de los descubridores españoles. «Magia, fetichismo, religión».—21,00: Informe semanal.—22,06: Noticias.—22,10: Vuelta ciclista a España. Resumen de la etapa de hoy.—22,20: Directísimo.—23,40: Kojak. —00,40: Reflexión. Espacio religioso.—00,45: Despedida y cierre.

SEGUNDA CADENA

19,30: Carta de ajuste. «Zarzuela: Romanzas», por Alfredo Kraus. —20,00: Presentación y avances.—20,01: Recuerdos del telefilme: «Hoy: Los primeros Churchill: Rompiendo el círculo». — 21,00: Flamenco. «Juan Cantero».—21,30: Noticias. Resumen informativo.—21,35: Opinión. Programa informativo.—22,00: Auditorium.—23,45: Ultima imagen.

PROGRAMAS PARA EL DIA 16

PRIMERA CADENA

10,15: Carta de ajuste. «La música para guitarra de Fernando Sor». —10,30: Apertura y presentación. — 10,31: El día del Señor. Santa Misa.—11,15: Concierto. «Concierto en re menor para violoncello y orquesta», Lalo.—11,45: Gente joven. — 12,30: Festival Trofeo San Jorge. Festival deportivo provincial.—13.30: Sobre el terreno. Festival deportivo provincial.—14,10: Crónica de siete días.—15.00: Noticias.—11,15: La casa de la pradera: «Una cuestión de fe».—16,15: Vuelta ciclista a España. Desde el circuito Anoeta de San Sebastián.—16,30: La banda del mirlitón.—17,00: ¡Abrete Sésamo! Episodios número 22 y 23 A.—17,30: Vuelta ciclista a España. Etapa contra reloj.—17,45: Automovilismo. Fórmula I.—18,00: Final de la Vuelta Ciclista a España. Desde el circuito Anoeta de San Sebastián.—18,40: Automovilismo. Fórmula I.—19,00: Voces a 45.—20,00: El mundo de la TV.—20.30: El mundo de Nicky.—22,00: Noticias.—22 15: Vuelta ciclista a España. Resumen de la etapa de hoy.—22,25: Shaft: «Los crímenes de la Caprierón».—23,45: Ultimas noticias.—23,50: Despedida y cierre.

SEGUNDA CADENA

18,30: Carta de ajuste. «Ciclo: Pop Español: María Ostiz».—19.00: Presentación y avances.—19,01: Dibujos animados.—19.30: Cine cómico: «Levadura y dinamita».—20,00: Las calles de San Francisco.—21,00: Noticias. Resumen informativo.—21.15: Secretos de las profundidades. «Descubriendo el Caribe».—21,45: A fondo.—23,30: Ultima imagen.

Una española, elegida MISS EUROPA

TERESA MALDONADO había sido el pasado año «Miss Cataluña» y primera dama de honor de «Miss España»

Otra organización de "certámenes" de misses le reclama medio millón de pesetas, por "opositar" a "Miss Europa"

Tiene novio y espera casarse el año próximo

—«Esta vez ha sido «sí». Y todo me ha ido bien».

Esta vez... Teresa Maldonado ha conquistado un cetro continental, al verse proclamada «Miss Europa» en Andorra. (Anteriormente, Teresa una preciosa andaluza... de Córdoba, que lleva 18 años viviendo en Barcelona y que el pasado año fue «Miss Cataluña» y Primera Dama de Honor del concurso «Miss España», no había tenido suerte. O, por lo menos, los hados no estuvieron a su favor. Los hados... y los jurados... ya que muchos hablaron de ciertas «anomalías» en el pasado concurso de Miss España).

—Ahora soy «Miss Europa». Y quiero olvidarme... de todo lo anterior. Punto.

MEDIO MILLON DE PESETAS

A Teresa Maldonado, la nueva «Miss Europa» el título puede costarle... medio millón de pesetas. Al menos eso es lo que le van a reclamar —hacia unos nueve mil dólares— los organizadores del concurso de «Miss España» (Certámenes Españoles...) por haberse presentado al cetro europeo que el Comité de Miss Europa organiza anualmente. La cosa tiene explicación si tenemos en cuenta que en Europa hay dos organizaciones diferentes para elegir Miss Europa. Y resulta que Teresa llegó a ser dama de honor de Miss España bajo el auspicio de una organización y después... se pasó a la rival para opositar a Miss Europa. (Ahora la cosa anda en abogados porque, al parecer, Teresa firmó una carta en la que como todas las que toman parte en el certamen de Miss España, se comprometía a no entrar en relaciones con la organización rival. En resumen: un asunto raro, de muchos lios... pero a los que Teresa Maldonado ha vuelto la espalda porque a ella lo que le interesaba era triunfar).

—«De todo ese asunto no quiero hablar. Soy feliz con mi cetro... y no quiero pensar ahora en problemas.

Fue todo lo que nos dijo al preguntarle sobre el caso. Y probablemente tenga razón: lo importante es que ella es hoy y ahora... la nueva Miss Europa.

UNA PRECIOSA MANIQUI

Teresa Maldonado, 20 años maravillosamente bien puestos y, por supuesto, bien llevados, era hasta hace muy poco maniquí. Y ella nos dice que ahora piensa seguir siéndolo... cuando la organización de Miss Europa crea conveniente.

Sus medidas «íntimas» rezan así: 86-63-88. Su actor preferido es Robert Redford y su cantante, Neil Diamond. Su hobby es la lectura; su deporte preferido, la natación. Al preguntarle si le gustaría ser actriz ella nos dice que no:

—No sé por qué todas vamos a querer ser actriz. A ese paso... no va a quedar gente para hacer... de público. Y entonces será todo tristísimo para todas.

TIENE NOVIO

Morena y españolísima... con acento andaluz y gracia y embrujo del sur de España, Teresa es una chica feliz.

—Soy feliz y dichosa por esto... y porque tengo novio. Desde hace seis meses. Y pienso casarme el año próximo. Lo nuestro fue un auténtico flechazo. Yo estaba pasando modelos en Sevilla y una amiga me lo presentó.

—Y ¿qué dice tu novio de todo esto?

—Presentarme a un certamen de belleza no es ningún pecado. Mi novio ya me decía que yo era guapa (eso se lo dicen los novios... a todas las novias) y ahora ya lo va a decir a nivel «oficial» más gente. Con lo cual se demostrará que él tenía razón.

Graciosa y simpática. Con sal y alegría en los ojos.

—Teresa: ¿un color?

—El rojo que es vida y sangre.

—¿Eres partidaria del movimiento de liberación de la mujer?

—Yo me siento liberada. Y no sé por qué no se va a presentar una chica a un concurso. La libertad, la liberación... va por dentro. Yo no tengo traumas en este sentido.

Europa tiene una «Miss 1976». Y esta vez, como en otras muchas ocasiones, ha sido elegida para ello una española.

OLIVAR

"Cambio 16" inaugura delegación en París

París, 13. (Efe). — La revista «Cambio 16», ha abierto una delegación en París. El editorial, en francés, del último número del semanario de Madrid explica que la delegación de París será el centro de todos sus servicios de Europa.

Jean Louis Arnaud, periodista francés, dirigirá la delegación.

El presidente González Seara, el director general, Juan Tomas de Salas, y altos directivos de la revista, se reunieron esta tarde en París con ocasión de la inauguración de los locales de la delegación y allí mismo se ofreció un cóctel que reunió al embajador de España ante la OCDE. Javier Vallaure, un representante del embajador en París, un representante del cónsul general, el agregado de Prensa, Carlos Luxán, rpresentantes del Ministerio francés de Asuntos Exteriores, el secretario general de la Prensa Internacional, José Luis Roldán, la directora de «L'Express» y secretario de Estado para la condición femenina, Francoise Giroud, y a los representantes de semanarios, diarios y revistas francesas.

Entre los asistentes figuraban asimismo los corresponsales de la Prensa española en París y amigos franceses y españoles de la revista.

El norteamericano más viejo tiene 133 años

Bartow (Florida), 14. (Efe).—Tocado con su tradicional birrete y vistiendo una toga, con una cartera en una mano y un oso de juguete en la otra, el hombre más anciano de los Estados Unidos ha recibido hoy un diploma honorario de una escuela de enseñanza superior.

Charlie Smith, de 133 años de edad, reconocido como el hombre más viejo norteamericano en la actualidad, recibió también del rector de la escuela un reloj de oro como regalo. El presidente Ford y otras altas autoridades norteamericanas le enviaron telegramas de felicitación.

El osito de juguete fue un regalo que le hizo un periodista hace un par de semanas y Smith lo lleva siempre consigo.

Smith nació en Liberia en 1842, desde donde fue llevado como esclavo a los Estados Unidos, siendo vendido como tal cuando sólo tenía 12 años.

RINCON AMENO

CRUCIGRAMA

NUMERO 17

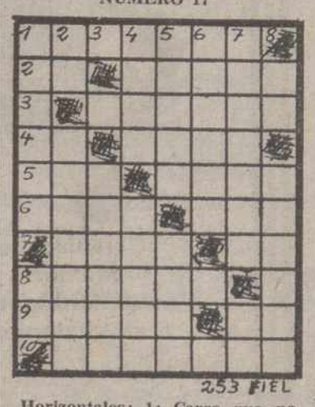

253 FIEL

Horizontales: 1: Carro que no tiene las ruedas herradas. 2: Interjección que denota sorpresa. Escoge. 3: Tierra sembrada de cierta planta umbelífera de semillas aromáticas. 4: Nota musical. Atreverse. 5: Manto beduino. Hierba tifácea parecida a la espadaña. 6: Pedazo de pan empapado en algún líquido. Ave trepadora americana. 7: Adverti. Río ruso, afluente del Ural. 8: Conjunto de pajarillos que nacen de una vez. 9: Patria de Ulises. Preposición latina. 10: Entrañas de un animal.

Verticales: 1: Culebras venenosas del género naja. Símbolo del níquel. 2: Interjección que denota admiración. Caucho endurecido con azufre. 3: Falto de pies (pl. y fem.). 4: Cérvido de las regiones del Norte. Acomete 5: Nombre de mujer. Años de existencia de una persona. 6: Bebida medicinal hecha de hierbas cocidas. 7: Moro. Terminación verbal. 8: Terminación verbal. Colérica.

SOLUCION AL NUMERO 16:

Horizontales: 1: Carrera. 2: Og. Apoyo. 3: Unidos. 4: Ic. Acec. 5: Jas. Alón. 6: Area. Ato 7: Alas. Et. 8: Iberos. 9: Nonos. As. 10: Senoide.

Verticales: 1: Cobija. In. 2: Ag. Carabos. 3: Selene. 4: Rana. Aarón. 5: Epica. Soso. 6: Rodela 7: Ayocote. Ad. 8: Os. Notase.

CONCURSO DE ANIMADORES

Se celebraba un concurso de animadores en la televisión. Y a la convocatoria habían acudido varios aspirantes, a los que se fue preguntando por su profesión. Y uno de ellos contestó:

—Yo creo «gags» para el cine.

—¡Hombre, muy bien! —dijo el examinador—, muéstrenos uno.

El joven se volvió hacia los demás aspirantes, que esperaban su turno, y les dijo:

—Pueden volver a sus casas. Acaban de concederme la plaza.

LOCURA DE GRANDEZA

Un paciente felicita calurosamente a su psicoanalista:

—Quiero agradecerle por haberme curado de locura de grandezas. Y en prueba de reconocimiento, ¿quiere usted aceptar este modesto cheque de dos millones?

DEFINICION AL CANTO

PREOCUPACION.—Poner el sol de hoy bajo la nube de mañana.

M.C.D.2022